EL DIARIO PALENTINO

Fundado en 1882 y 1890 — N.º REFUNDIDO 5.338

TELEFONOS: 1353 Redacción — 1526 Imprenta — 2006 Administración

EL DIA DE PALENCIA

DIRECCIONES: Dirección y Talleres: Mayor, 147-151 — Apartado de Correos, 17

LUNES 11 OCTUBRE 1954

EDICION SIETE TARDE — Ocho páginas — UNA peseta

Ruiz Giménez llegó a Caracas

Le fué tributado un cariñoso recibimiento

Caracas (Urgente), 11.—A las 20'20, hora española, ha aterrizado en este aeropuerto el avión que conduce al ministro español de Educación Nacional, don Joaquín Ruiz-Giménez, que preside la delegación española que asistirá a la reunión de la Unesco en Montevideo.—Efe.

CARIÑOSO RECIBIMIENTO

Caracas, 11.—El ministro español de Educación Nacional, don Joaquín Ruiz-Giménez, que preside la delegación española que asistirá a la reunión de la Unesco en Montevideo, ha sido objeto de un cariñoso recibimiento en Caracas.

En el aeropuerto se reunieron numerosas personalidades para saludar al ministro y demás miembros que forman parte de la misión. Entre los altos representantes de Venezuela se encontraban el ministro de Educación, señor Aismendi, y el rector de la Universidad de Caracas.

Franco, a bordo del "Coral Sea", presenció unas maniobras de la Flota americana en el Mediterráneo

Nueve horas permaneció S. E. en el portaviones, desde el que envió un mensaje de salutación a Eisenhower

El Caudillo estuvo acompañado por los Ministros de Gobernación, Marina y Aire y del Embajador norteamericano

Valencia, 10. — S. E. el Jefe del Estado ha embarcado esta mañana para dirigirse al portaaviones norteamericano «Coral Sea», desde donde presenció unas maniobras navales de la VI Flota norteamericana.

El Caudillo, que vestía uniforme de capitán general de la Armada, llegó a la escalera real, junto a la estación marítima, adornada con banderas, ramos de flores y frutos valencianos y cubierta con un extenso tapiz, a las 8,35. Acompañaban al Generalísimo el ministro de la Gobernación y autoridades locales, siendo recibido por un numerosísimo público allí congregado, a pesar de lo temprano de la hora y lo lluvioso del tiempo. Ha rendido honores una compañía de marinería del crucero «Miguel de Cervantes», con bandera y banda de música, que fué revistada por el Caudillo. También acudió a recibirle el embajador de los Estados Unidos en España, Mr. Dunn.

ACOMPAÑANTES DEL CAUDILLO

El Jefe del Estado embarcó seguidamente, en unión del primer jefe de la Casa Militar, teniente general Franco Salgado; embajador norteamericano, Mr. Dunn, y del agregado naval de la Embajada, capitán de navío Mr. Oswald, en la falúa del comandante de la VI Flota, que llevaba a proa el guión del Caudillo y a popa la bandera de los Estados Unidos de América.

En el momento de embarcar el Caudillo fueron disparados los veintiún cañonazos de ordenanza por el crucero «Miguel de Cervantes», y todos los barcos surtos en el puerto hicieron sonar sus sirenas.

Desde el patrullero «RR-10», así como desde el minador «Eolo», los destructores «Gravina» y «Escaño» y el crucero «Miguel de Cervantes» fueron rendidos honores al paso de la falúa que conducía a S. E.

OTRAS PERSONALIDADES

Diez minutos antes habían embarcado en otra falúa de la VI Flota los ministros de Marina, del Aire y subsecretario de la Presidencia, en unión de un grupo de jefes, entre los que figuraban el segundo jefe de la Casa Militar, contralmirante Nieto Antúnez; el teniente general Asensio, director de la Escuela Superior del Ejército; almirante Vierna, capitán general del D. M. de Cartagena; general Fernández Longoria, jefe del Estado Mayor del Aire; general Rubio, del Arma de Aviación y segundo jefe del Alto Estado Mayor; general Más de Gaminde, jefe de la III Región Aérea; teniente general Esteban Infantes, y los almirantes Pastor, jefe del E. M. de la Armada; Abárzuza, director de Material del Ministerio, y García Freire, director de la Escuela General Naval.

PERIODISTAS ESPAÑOLES Y EXTRANJEROS

Todavía antes habían embarcado un grupo de periodistas españoles y seis periodistas norteamericanos, entre ellos los directores en España de las agencias United Press, Associated Press, International News Service y el corresponsal del «New York Times».—Cifra.

NUEVE HORAS EN EL PORTAAVIONES

Valencia, 10. — S. E. el Jefe del Estado ha permanecido durante nueve horas en el portaaviones «Coral Sea» de los Estados Unidos, desde el que ha presenciado las maniobras navales y aéreas realizadas por la división de la VI Flota norteamericana al mando del vicealmirante Combs.

A las nueve de la mañana, el Caudillo puso pie en la escalera del portaaviones. Le acompañaban el embajador de los Estados Unidos en España, Mr. Dunn; el vicealmirante Thomas S. Combs. Inmediatamente en el palo mayor del buque fué izada la bandera española y en plano inferior la de los Estados Unidos y el guión de la VI Flota.

HONORES MILITARES AL CAUDILLO

S. E. fué recibido con las salvas de ordenanza consistentes en veintiún cañonazos. Penetró luego en el pabellón especial del buque, a los acordes del Himno Nacional español y de las notas de la marcha norteamericana «Ramos y flores». Fué saludado por el contralmirante de navío Harry E. Sears, comandante del «Coral Sea» (C.V.A. 43). A la derecha de la puerta de entrada formaban los ministros españoles de la Presidencia, de Marina y del Aire, los jefes de los Estados Mayores de los tres Ejércitos, el jefe del Alto Estado Mayor, el General Director de la Escuela Superior del Ejército, Subdirector de la misma, capitán general del Departamento Marítimo, jefe de la Región Aérea, jefe de la Sección de Material del Ministerio de Marina, general jefe y segundo jefe de la Casa Militar, segundo jefe e intendente de la Casa Civil, médico de S. E. y el almirante director de la Escuela Naval de Guerra.

El Caudillo pasó revista a la Compañía de honores, que presentaba armas, abriendo los cerrojos de sus fusiles como es costumbre en la Armada norteamericana. Entre las personalidades también se hallaban presentes el capitán Kohvm, segundo jefe del Estado Mayor de la VI Flota; el comandante de Fragata Strong, los agregados militares, aéreos y naval a la Embajada de los Estados Unidos; capitanes y oficiales de la Misión Militar norteamericana destacada en España. En lugar preferente a la entrada del barco se hallaba un cuadro de ciento treinta oficiales que manda el «Coral Sea». Después de saludar a la alta oficialidad del barco, el Generalísimo estrechó la mano de los tres ministros españoles. Inmediatamente S. E. ascendió a la sala de conferencias en la que también tomaron asiento el embajador en España y demás autoridades y personalidades. El Caudillo, con los almirantes y embajador ocuparon lugares preferentes y detrás se situaron los ministros. Hizo uso de la palabra, para dar la bienvenida a S. E. el Jefe del Estado, el almirante Combs.

PALABRAS DEL JEFE DE LA FLOTA

El jefe de la VI Flota dió la bienvenida al Caudillo y personalidades, mostrando su satisfacción por encontrarse el Generalísimo a bordo. Puso de relieve las calurosas acogidas recibidas en todos los puertos españoles, no superadas en ningún lugar del Mediterráneo.

A continuación explicó detalladamente la composición de la VI Flota, poderosa fuerza compuesta de portaaviones rápidos, cruceros, destructores, submarinos y diversas unidades auxiliares.

HABLA EL CONTRALMIRANTE CRUISE

El contralmirante Cruise dió unas explicaciones de los ejercicios que iban a realizarse e hizo una detallada descripción de los tipos de barcos que constituyen la fuerza de protección rápida, como de su dotación y servicios. A pesar de la fuerte marejada, en la sala de conferencias del portaaviones no se apreció la menor oscilación.

Los discursos terminaron a las diez menos cuarto de la mañana, y durante ellos había comenzado a navegar el portaaviones a la velocidad de 25 nudos sin que los invitados pudieran apreciarlo.

También pronunció unas palabras el oficial ejecutivo del barco, encargado de la seguridad del buque.

Después se sirvió al Caudillo, a los ministros e invitados, así como a la oficialidad del buque, unas tazas de café.

DESFILE DE LA FLOTA

El Caudillo presenció, como todos los invitados, el desfile de la VI Flota desde el piso décimo de la nave, rindiendo honores los cruceros, tres barcos y doce destructores. Las tripulaciones se hallaban en cubierta en posición de firmes. Al llegar a la altura del «Coral Sea», todos los barcos hacían salvas de salutación al Jefe del Estado español.

Sobre la cubierta del portaaviones se hallaban los noventa aparatos de aviación, la mayor parte a reacción.

LAS MANIOBRAS

A las once menos cuarto de la mañana comenzaron las maniobras. En primer lugar, se efectuó el supuesto de caza de submarinos. A estribor del portaviones dos destructores, con ayuda del radar y aviones, localizaron un sumergible, sobre cuya pista se lanzaron cargas de profundidad, unas por la popa y otras por el procedimiento de erizo. Los otros buques adoptaron una formación de columna ante el portaviones. Así se efectuaron ejercicios de superficie, contra supuestos destructores, simbolizados por un blanco imaginario situado a 700 metros de distancia. Se podían apreciar perfectamente los tiros, pues los tres cruceros disparaban con proyectiles que estallaban con humos azules, rojos y blancos según el que lo hiciera.

El Caudillo, ministros y personalidades más relevantes les fueron entregando unos prismáticos, en los que se comprobaba automáticamente el momento en que eran alcanzados los blancos tácticos.

Seguidamente se efectuaron los ejercicios de tiro contra dos aviones que llevaban en sus colas unas mangas remolcadas a la distancia de 1.500 metros. Estos blancos siempre fueron derribados rápidamente por el tiro directo de las piezas antiaéreas de los distintos barcos.

ESPECTACULO IMPRESIONANTE

Resultaba impresionante el continuo vomitar de fuego por el estribor de todos los buques que realizaban las maniobras, con un estrépito mucho mayor que las más horrorosa de las tormentas.

Mientras tanto, los pilotos y mecánicos ultimaban sus preparativos de vuelo.

Durante algún tiempo, fué continuo el evolucionar de los barcos ante el portaviones con gran agilidad y precisión, en formaciones circulares, para efectuar las operaciones aéreas. También el portaviones giraba a gran velocidad, en determinados instan-

(Continúa en última página)

Palabras del Generalísimo a los tripulantes de la VI Flota

"Vosotros respaldáis la buena voluntad de la nación americana"

¡Tripulantes de este portaaviones y marinos todos de la Flota Mediterránea! Os está hablando un soldado que, por razón de serlo, puede apreciar perfectamente todo el mérito que tienen los ejercicios que habéis desarrollado y las horas de entrenamiento y de sacrificio que representan para llegar a la perfección y preparación con que la Flota americana se ofrece hoy en aguas del Mediterráneo. No importa cuál sea la categoría; todos vosotros formáis esta unidad, lo mismo desde el almirante que hasta el último de los soldados, porque todos sois importantes en la preparación militar. Lo mismo depende el éxito de la táctica de los que han concebido estos barcos y las máquinas de guerra que empleáis, que de los hombres que han de tripularles y ejecutar las órdenes. Todos sois importantes en la guerra, y ésta, la preparación, trasciendente para la suerte de los pueblos.

Vosotros respaldáis la buena voluntad de la nación americana. Vosotros estáis haciendo historia. Por vuestras victorias de ayer y por vuestros méritos habéis alcanzado un puesto rector en el concierto del mundo, y hoy estáis con vuestros ejercicios sirviendo esta misión que le ha tocado en suerte desempeñar a los Estados Unidos en esta etapa de la Historia. Estoy convencido que el pueblo americano sabe apreciar todos los esfuerzos vuestros, y el mundo, los de la nación que representáis, en el mejor servicio a la paz. Los que amenazan hoy con la guerra, los que parecen provocar al mundo, no conocen más razones que la de la potencia, y en ese caso vosotros váis muchos años por delante con una técnica maravillosa y perfecta, que no podrá ser alcanzada por ellos si continúa vuestra preparación y los esfuerzos de vuestros Estados Mayores, de vuestro Gobierno.

Yo, en nombre de mi nación, de una nación amiga vuestra, y como soldado, os felicito, felicito a la Flota americana y felicito a la nación que tiene estas máquinas y estos hombres. Yo deseo que la lealtad con que España sirve a la amistad entre los pueblos y a la palabra empeñada, sea un vínculo de amor, de fraternidad entre nuestras naciones y de una camaradería entre nuestros Ejércitos. ¡Arriba los Estados Unidos!

Solemne coronación de la Virgen del Puig, Patrona de Valencia

Valencia.—Un aspecto de la Plaza de América, abarrotada completamente de público, durante el solemne acto de la coronación de la Santísima Virgen del Puig, que fué presidido por S. E. el Jefe del Estado, acompañado de su esposa y con asistencia de los Ministros del Gobierno. — (Foto Cifra Gráfica)

HOMENAJE DE PALENCIA A D. JOSE ALONSO DE OJEDA

Palencia ha tributado el domingo un cordialísimo y clamoroso homenaje a nuestro Director Don José Alonso de Ojeda, por su éxito literario como autor del libro «¡Palencia por la Reina Isabel!», y la concesión por el Gobierno de la Cruz del Mérito Civil. Más de trescientos comensales se reunieron en el amplio comedor del Colegio de las M. M. Angelinas, para agasajar al ilustre palentino. En la foto: De izquierda a derecha: el Marqués de la Valdavia, Presidente de la Casa de Palencia; don Justo González Tarrío, Director General de Propiedades; don Jesús López Cancio, Gobernador Civil de la provincia; el homenajeado y el primer Teniente de Alcalde, don Rodolfo Pérez de Guzmán.—(Foto Payá)

Más de 500 adhesiones de toda España

Más de quinientas adhesiones, de toda España, se recibieron en el homenaje a nuestro Director D. José Alonso de Ojeda, que —aunque reducido al ámbito puramente provincial por sus organizadores— alcanzó valor y resonancia nacionales.

Entre dichas adhesiones —trasmitidas por carta o por telégrafo— merecen destacarse:

ADHESION DEL MINISTRO DE OBRAS PUBLICAS

Del Excmo. Sr. Ministro de Obras Públicas, Sr. Conde de Vallellano, se recibió el siguiente telegrama: «Adhiérome con toda sinceridad merecidísimo homenaje que Palencia rinde al Director de EL DIARIO PALENTINO-EL DIA DE PALENCIA, D. José Alonso de Ojeda, premiando de esta forma infatigable labor. Envío cordial felicitación para el homenajeado, así como habérsele concedido justamente Cruz del Mérito Civil.—VALLELLANO».

ADHESION DEL DIRECTOR GENERAL DE PRENSA

Por su parte, el Ilmo. Sr. Director General de Prensa, D. Juan Aparicio, envió el siguiente telegrama:

«Imposibilidad asistir homenaje merecido a José Alonso de Ojeda con motivo concesión Cruz Mérito Civil, adhiérome. Afectuosos saludos. Director General Prensa».

OBISPO DE LA DIOCESIS, DR. SOUTO VIZOSO

El Prelado, Dr. Souto Vizoso, que se encuentra en Zaragoza asistiendo al Congreso Mariano y que por dicha causa no pudo asistir al acto, remitió una atenta tarjeta adhiriéndose al homenaje. «Ante la Virgen del Pilar —escribe— encomendaré a la Señora su persona, actividades e intenciones de Vd. para que muchos años siga trabajando con tanto éxito por los intereses y la gloria de Palencia y de España».

DR. LAUZURICA, OBISPO DE OVIEDO

Del Dr. D. Francisco Javier Lauzurica y Torralba, Obispo de Oviedo y antiguo Obispo de Palencia, llegó el siguiente despacho: «Motivo cariñoso homenaje enviole afectuosa felicitación y cordial bendición».

DOM BUENAVENTURA RAMOS, ABAD MITRADO DE SAN ISIDRO DE DUEÑAS

Por hallarse en la capital aragonesa en las fiestas marianas, no pudo estar presente al homenaje el Reverendísimo Abad Mitrado de San Isidro de Dueñas, Dom Buenaventura Ramos. De su carta de adhesión extractamos el siguiente párrafo: «La Comunidad de San Isidro y su Abad al frente, más palentinos todos que la torre de San Miguel, siquiera sea por adopción, se unen a todos ustedes y aplauden con entusiasmo al ilustre autor, periodista, historiador y modelo de directores de periódicos, elevando sus preces al Cielo, para que no cese de bendecirle y de mandar hombres como él para el bien de este trozo de la Patria, de nuestra amada Patria chica».

DON FELIX NUÑEZ, PARROCO DE HERRERA

Cariñosa y cordial es —como todas—, la adhesión del Rvdo. Párroco de Herrera de Pisuerga, D. Félix Núñez, con quien el Sr. Alonso de Ojeda colaboró en los trabajos preparatorios de la Coronación de la «Morenilla», durante su paso —como Ecónomo— por Ntra. Sra. de la Calle. Dice así: «Uniéndome cordialísimamente fervoroso homenaje al querido amigo D. José Alonso de Ojeda, pido a la amadísima Patrona inolvidable de la ciudad, bendiga amorosísimamente al ilustre Director de «DIARIO-DIA», cantor insigne de sus glorias y pregonero incansable de toda grandeza palentina».

El actual párroco de Ntra. Sra. de la Calle, D. Félix Arenillas, estuvo presente en el homenaje, dedicando sus preces a la Patrona de Palencia, en súplica de gracias y protección al señor Alonso de Ojeda.

DR. A. VALLEJO NAJERA, CATEDRATICO DE LA UNIVERSIDAD CENTRAL

Nuestro insigne paisano, el Dr. Don Antonio Vallejo Nájera, Catedrático de la Universidad Central escribe: «La admiración que siento por el ilustre periodista don José Alonso de Ojeda, y el cariño con que me distingue desde hace muchos años, me invita a que me adhiera a su homenaje, con el más vehemente de los entusiasmos, y sólo siento encontrarme en este día en Reggio-Calabria (Italia), dictando una conferencia sobre «La locura de los Césares». No puedo demorar el viaje y de veras me apena, porque para mí sería un honor participar en el banquete con que se obsequia a tan querido amigo. Ya que no es posible otra cosa, firmaré el álbum a mi regreso de Italia».

El Ministro de Trabajo don José Antonio Girón, se adhiere al homenaje

"Me toca asociarme a este acto, no solamente como Ministro y como falangista, sino como palentino que hondamente quiere a esta noble tierra por la que tú has hecho tanto"

El Excmo. Sr. Ministro de Trabajo, ilustre palentino, don José Antonio Girón, envió a nuestro Director la siguiente carta que fué leída en el acto del banquete por el Secretario de la Comisión organizadora:

«Señor D. José Alonso de Ojeda.—Palencia.

Mi querido amigo:

De buena gana me hallaría presente en el acto en que se te va a rendir homenaje con motivo de la recompensa que tan merecidamente te ha otorgado el Caudillo por tus méritos.

Me toca asociarme a ese acto no solamente como Ministro y como falangista, sino como palentino que quiere hondamente a esa noble tierra por la que tú has hecho tanto.

Modestamente, como buena castellana, esa provincia, que alberga tantos tesoros de la Historia de España; esa amada tierra primada de la cultura, anterior a todas las tierras de la Patria en elevar templos a la Fé y a la sabiduría y cuyos estudios generales son el glorioso antecedente de nuestra Universidad, ha ido trabajando por la prosperidad de la nación sin meter ruido, sin pasar la factura, con un gran señorío y una eficacia inigualable. Tú has sabido valorar este esfuerzo, vigilar su marcha, conducir con amor sus necesidades, exponerlas y defender las soluciones mejores para la prosperidad de la Tierra de Palencia en que se dan reunidas y perfeccionadas las más preclaras virtudes de la estirpe hispánica.

Al asociarme con tanto júbilo a este homenaje que se te tributa, te quiero rogar que continúes tu labor con la misma pasión, con el mismo filial desinterés, con la misma arrogancia con que has procedido hasta ahora. Lo merecen esas tierras patricias, Tierra de Campos, Valles de Cerrato, la Valdavia, el Boedo y la Montaña, las vegas insignes donde ha transcurrido la mejor historia de España y donde vive, trabaja, sufre y ama la mejor raza de hombres que pueblan el planeta.

Que Dios te conceda larga vida para realizar esta misión de paz y de amor que te has impuesto y por la que tanto te admiramos tus amigos.

Muy cordialmente te abraza,

JOSE A. GIRON

Una cálida y prolongada ovación acogió la lectura de esta carta.

PALENCIA AL DIA

El realce hecho símbolo

Se sublima el realce —como quería Gracián— cuando el hombre pasa a la categoría de símbolo. No es difícil la glosa al homenaje que Palencia y su provincia rindieron el domingo a nuestro Director. Se desmintió una leyenda y se reafirmó una virtud. Palencia que, al honrar a uno de sus más preclaros hijos, se honraba así misma, demostró que no es en ella extraña la flor del agradecimiento y reveró palmariamente la conciencia de su propio valer y destino. El reencuentro consigo misma sirvió para magnetizar todas sus fuerzas energéticas, en un ansia de superación, que venía a polarizarse en una figura señera, entregada, en oblación absoluta de afanes y ensueños por toda una vida, al servicio de su prosperidad y enaltecimiento. No nos duelen los adjetivos. Como notarios de la fe pública, en contacto día a día, por una parte con las palpitaciones de ese alma que es sustancia y nervio de la ciudad y hálito y espíritu de nuestros pueblos, y unidos por otra en entrañables vínculos con quien para la mayoría de nosotros ha prodigado un cariño de padre y las enseñanzas de un maestro, debemos proclamar hoy—con un motivo a la vez de propio e inalienable orgullo—que para comprender a Palencia, entreverada hasta los tuétanos a nuestro propio ser, nunca hemos hallado mejor espejo ni mejor paradigma que don José Alonso de Ojeda. Y aún hay más. Si tratáramos de buscar una tipología ejemplar de Palencia, la tierra noble, hidalga, señoril y ardida —tan bien retratada por él en su libro «¡Palencia por la Reina Isabel!»— habríamos de polarizarla en el trabajo enfebrecido y la pasión por el aire, las tierras y la historia del patrio lar, auspiciada por una fe profunda y recia, cargada con la prosapia de una tradición inmarcesible, dotes radicales de su corazón ancho y abierto como nuestros horizontes.

Palencia —la toda Palencia, sin colores ni matices, la que despierta sus nostalgias al son del Cimbalillo y levanta su gentil y prócer apostura al remanso del Carrión, junto a la Torre de San Miguel —ha aparecido en posición de marcha, al solo magnetismo de un hombre, que por ella ha quemado— en feliz frase del Gobernador Civil— sus mejores ilusiones y ha librado las más duras y encendidas batallas, con el aire gallardo y desprendido de un héroe, en la interpretación carlyliana.

Es de justicia consignarlo así. Y con ello y la frase con que abrimos esta ligera glosa del día, queremos sintetizar todo el valor y significado del acto del domingo en el Colegio del Santo Angel. El trabajo y la flor, han creado un símbolo como legado a las generaciones palentinas. Héroe del mejor heroísmo, que es el amor, como diría Gracián.

Dacio RODRIGUEZ LESMES

TEATRO PRINCIPAL

Hoy «Arenas sangrientas». El más interesante relato bélico de todas las épocas. Tolerada menores.

Mañana martes, inauguración oficial de la gran temporada cinematográfica. Extraordinario estreno: «Unión Station», con Willian Holden y Barry Fitgerald. Cien policías a la caza de un enloquecido criminal en los túneles subterráneos de una inmensa estación de ferrocarril. Tolerada menores. Se despachan localidades.

Para hoy lunes

GRAN TEATRO ORTEGA

«Arroz amargo».

CINE PROYECCIONES

«Tres amores».

CINE CASTILLA

«La Hermana San Sulpicio».

Para mañana martes

GRAN TEATRO ORTEGA

3,15: «Arenas sangrientas»; 5,15, 7,45 y 10,30: «La isla del deseo».

CINE PROYECCIONES

3,30: «Arroz amargo»; 7: «Casado y con dos suegras» y «Arroz amargo».

CINE CASTILLA

315 y 7: «En busca de una mujer» y «Tres amores».

CINE GRAN VIA

3,30: «Arenas sangrientas» y «La Hermana San Sulpicio».

CALIFICACION MORAL:

«Arenas sangrientas» (2), «Unión Station» (2), «Arroz amargo» (4), «Tres amores» (3), «La Hermana San Sulpicio» (3), «La isla del deseo» (3 R), «Casado y con dos suegras» (3), «En busca de una mujer» (5).

PALENCIA TRIBUTA UN CORDIALISIMO Y CLAMOROSO HOMENAJE A D. JOSE ALONSO DE OJEDA

Más de 300 comensales asistieron al banquete que tuvo lugar en el amplio comedor del Colegio de las MM. Angelinas

Ofreció el acto el doctor Fernández-Ruiz y hablaron, entre otros, el Gobernador Civil, Rector de la Universidad de Valladolid, Presidente de la "Casa de Palencia" de Madrid Marqués de la Valdavia, D. Vicente Matía y D. Francisco Vighi

El Alcalde de Paredes de Nava hizo entrega a nuestro director de una placa de plata, obsequio de los pueblos de la ruta isabelina

ESPONTANEIDAD Y UNANIMIDAD

El homenaje de Palencia— de todo Palencia, nunca más exactamente empleada la frase— a nuestro querido director don José Alonso de Ojeda, ha tenido dos características: la espontaneidad y la unanimidad.

Los que trabajamos a las órdenes desde hace muchos años de don José Alonso, desde el momento en que llegó a nosotros la noticia del homenaje que se proyectaba nos sentimos , como es lógicamente, cordialmente vinculados al mismo. Nadie puede ganar en admiración y en gratitud hacia don José Alonso a los periodistas que han recibido su magisterio y laboran en la afanosa y dura brega cotidiana del periódico, desde hace muchos lustros. Algunos nos forjamos junto a él desde niños. Todos formamos parte de esta fraternal familia del periodismo y somos la tripulación de esta nave del periódico que a don José Alonso tiene por capitán.

Pero en esta ocasión guardamos silencio. Acostumbrados, como estamos, al elogio de personajes o entidades y a dar resonancia a tantos homenajes, hubimos de resignarnos esta vez, por imposición de nuestro Director, a guardar un obligado silencio.

No quiso don José Alonso, en un exceso de modestia, que su periódico sirviese de caja de resonancia al homenaje que se le iba a tributar y el periódico y los periodistas, —que éramos quizá los primeros en admiración y gratitud al ilustre palentino, porque conocemos más de cerca que nadie sus valores humanos— no tuvimos otro remedio que acatar su orden tajante.

Pero ahora, después de haber asistido al acto brillantísimo, acaso sin precedentes en la magnitud y en la cordialidad, con que Palencia entera ha querido rendir tributo a don José Alonso de Ojeda, comprendemos que, una vez más, nuestro director tenía razón. Porque este homenaje emocionante y sincero ha tenido así el valor de la espontaneidad, de la sinceridad. Sin autobombos, ni recursos publicitarios **"todo Palencia"** —vale la pena resaltar esa "totalidad"— se ha pronunciado como en un ferviente y clamoroso plebiscito en torno a la persona de nuestro ilustre Director que se ha perfilado como un arquetipo y un símbolo en el que se encarnan todas las virtudes de nuestra tierra.

SE PUEDE SER PROFETA EN SU TIERRA

El acto de ayer que tuvo por marco el espléndido comedor del Colegio de las Angelinas ha sido para nosotros el más poderoso estímulo y un premio moral que jamás podremos olvidar. Porque al ver exaltar a la personalidad señera de nuestro Director, vimos un ejemplo, un alto paradigma de ética profesional que nosotros debíamos seguir, como le venimos siguiendo desde hace años con fidelidad y lealtad inquebrantables para dignificar nuestro oficio, poner nuestra pluma al servicio de las nobles ideas y del pueblo querido en que hemos tenido la suerte de nacer. Así lo hizo siempre nuestro Director y por hacerlo, recibió ayer una apoteótica y emocionante demostración de que el esfuerzo abnegado, el laborar constante, la línea recta en la conducta y el amor y la tenacidad en el servicio a la "Patria chica" no es una siembra estéril y que también —con tal noble ejecutoria— "se puede ser profeta en la propia tierra".

UN MARCO ESPLENDIDO

Tuvo el homenaje como hemos dicho, como marco espléndido el espacioso comedor del Colegio de las Madres Angelinas, tan enraizado a Palencia, de tan genuina aristocracia pedagógica. Hasta en eso fué palentino el homenaje. La Madre Superiora del Colegio, cuando la Comisión organizadora, ante la imposibilidad de que tuviesen cabida en el comedor del "Hotel Jorge Manrique", donde primeramente se había proyectado, todos los comensales que habían solicitado tarjeta, accedió amablemente a poner el refectorio del Colegio a la disposición de los organizadores.

Presentaba el comedor un aspecto fantástico. No recordamos en nuestros ya largos años de periodistas en Palencia un banquete ni tan numeroso ni tan bien montado. En el amplísimo e impoluto salón, con sus zócalos de brillantes y rosados azulejos, habían sido alineadas largas filas de mesas ante las que se sentaron más de trescientos comentales. Por incapacidad del local, durante toda la tarde del sábado y aun en la mañana del domingo, la Comisión organizadora, bien a pesar suyo, se vió en la precisión de rechazar numerosas peticiones de tarjetas. No había espacio ni para un solo comensal más.

Había sido adornado el comedor por la renombrada "Casa Polo" de Palencia y las mesas estaban exornadas con muy buen gusto con ramos de flores y claveles.

En las mesas presidenciales se sentaron a la derecha del homenajeado las siguientes personalidades: Gobernador Civil, don Jesús López Cancio; don Justo González Tarrío (Director General de Propiedades); Excelentísimo señor Marqués de la Valdavia (Presidente de la Diputación de Madrid y Presidente de la Casa de Palencia en Madrid); don Antonio M. del Fraile (Presidente de la Audiencia); don Francisco Vighi; don Rafael Martínez de Azcoitia (Coronel Jefe de la Caja de Recluta); don Miguel López-Negrete (Vicepresidente de la Diputación de Palencia); don Salustiano Orejas (Delegado Provincial de Trabajo); don Miguel de Viguri (Alcalde de Paredes de Nava); don Angel Blanco (Alcalde de Carrión de los Condes) y don César Fernández Ruiz (Presidente de la Comisión Organizadora del Homenaje). Y a su izquierda: don Rodolfo Pérez de Guzmán (Primer Teniente Alcalde del Ayuntamiento de Palencia; don Emilio Díaz-Caneja (Rector Magnífico de la Universidad de Valladolid); M. I. señor don Vicente Matía (Maestrescuela de la Santa Iglesia Catedral de Palencia); don Antonio Adalid Ascarza (Coronel Director de la Fábrica Nacional de Palencia); don Amando Fernández (Delegado Provincial de Sindicatos); don Enrique González Royuela (Delegado Provincial de Información y Turismo); don Eduardo Jauralde (Fiscal de la Audiencia); don Ambrosio Nevares (Presidente del Consejo de la Unión Territorial de Cooperativas del Campo); don Manuel González Mesones (Alcalde de Santander); don José Paz Maroto (Ingeniero-Jefe de los Transportes del Ayuntamiento de Madrid) y don Manuel Andrés Fernández (Delegado de Hacienda).

En lugares también destacados figuraban los Alcaldes de Dueñas, Amusco y Torquemada, los miembros de la Comisión organizadora del Homenaje y el ilustre doctor don Narciso Rodríguez Pino, Director del Sanatorio de Ciempozuelos, que también ostentaba la representación de su colega, doctor Vallejo Nájera.

El banquete fué admirablemente servido por el Hotel Jorge Manrique, con arreglo a la siguiente minuta: «Consomé de ave concentrado, al jerez; langosta del Cantábrico, (salsa mahonesa), turnedos a la francesa (champignon salteado), tarta Jorge Manrique, helado mantecado, moka, licores, vinos Paternina, Chablis tercer año, Champaña Freixenet».

Siempre es difícil y suelen producirse deficiencias inevitables cuando se trata de un banquete tan numeroso, pero en esta ocasión, el Hotel Jorge Manrique se ha superado—hay que decirlo en justicia—lo mismo en la condimentación del menú que en el esmeradísimo servicio.

LLUVIA DE ADHESIONES

Cuando a los postres el Secretario de la Comisión organizadora, prestigioso Letrado, Don Alberto Gómez Arroyo, se acercó al micrófono, instalado en uno de los ángulos del comedor, para dar lectura a las adhesiones, se hizo el silencio. La carta del Ministro de Trabajo, Don José Antonio Girón, ilustre palentino que publicamos en otro lugar de este número, así como el telegrama del Sr. Ministro de Obras Públicas, Excelentísimo Sr. Conde de Vallellano, fueron acogidos con calurosos aplausos.

Durante varios minutos estuvo el Sr. Gómez Arroyo leyendo adhesiones. El número era tan elevado que, para no hacer la lectura demasiado fatigosa, hubo de interrumpir la lectura. Entre las adhesiones leídas destocaron las del Prelado de la Diócesis y la de Mons. Lauzurica, Obispo de Oviedo, la del Abad de Dueñas, las de todas las Comunidades religiosas de la capital y numerosísimos Párrocos de los pueblos, la del Colegio de Huérfanos de Ferroviarios, en una emocionante carta, las de artistas tan insignes como Victorio Macho que envió un cordialísimo telegrama desde Toledo, del pintor Germán Calvo, del torero Marcos de Celis y un saladísimo telegrama de Pedro Hornillos desde Barcelona, que fué muy celebrado y que decía así: «Por estar con el «fenómeno» número dos de Palencia siento no acudir al homenaje del número uno. Hornillos», y una carta cariñosísima del Secretariado del Ayuntamiento de Alfaro, don Manuel Díaz Caneja, que recuerda la infancia del homenajeado al que conoció a poco de nacer y que figuró como «guía» en el grupo de Exploradores que él mandaba en aquellos lejanos tiempos.

En fin, puede decirse que en el acto han estado físicamente o en espíritu, palentinos, amigos y admiradores del homenajeado de todas las clases sociales, sin diferencias, ni coloridos, aglutinados todos por el denominador común de la admiración a la persona de D. José Alonso y el amor a Palencia.

OFRECIMIENTO DEL HOMENAJE

Cuando se interrumpió la lectura de las adhesiones, pasó ante el micrófono al Presidente de la Comisión organizadora, ilustre Profesor Don César Fernández-Ruiz.

Leyó con cálida y elocuente entonación unas cuartillas realmente primorosas que revelan la cultura, el aticismo y el estilo literario de esta prestigiosa figura de la Medicina, por suerte, vinculada a Palencia.

Las cuartillas del Profesor Fernández-Ruiz, produjeron en el auditorio una honda emoción, sobre todo, cuando hacía resaltar una certera frase del homenajeado, digna de pasar a una antología de máximas célebres. «Se es buen periodista cuando todos los días se contribuye a hacer un bien», que es para nosotros la mejor definición de ética profesional.

Fernández-Ruiz, resumía sus magníficas cuartillas en este certero pensamiento que se identificaba con la idea colectiva que flotaba en el ambiente: «Si las ciudades hacen a los hombres, es mucho más cierto que los hombres prestigian a las ciudades».

Una vez más, el ilustre médico-literato, impulsor del homenaje, acertó a plasmar el pensamiento unánime de todos los reunidos y una calurosa ovación rubricó su brillante e inspirado ofrecimiento.

LOS PUEBLOS DE LA «RUTA ISABELINA»

Seguidamente se levanttó a hablar, en nombre de los pueblos de la ruta isabelina, exaltados en el libro del homenajeado «Palencia por la ruta Isabel», el Alcalde de Paredes de Nava, Don Manuel de Viguri, arquetipo de hidalgos castellanos, que con palabra recia y firme hizo constar los motivos del homenaje al historiador ilustre que había sabido exaltar la figura preclara de la Reina Isabel y el pretérito glorioso de estos pueblos palentinos. Y en nombre de ellos, hizo entrega al homenajeado, en medio de una clamorosa ovación, de una preciosa bandeja de plata con los escudos de Paredes de Nava, Carrión de los Condes, Dueñas, Amusco y Torquemada y las firmas de sus respectivos alcaldes

No podía faltar la palabra elocuentísima y autorizada del muy ilustre Maestrescuela de la Catedral, Don Vicente Matía, que ocupaba un lugar en la presidencia.

Don Vicente Matía, ponderado, justo, profundo de ideas, bosquejó el temple moral del homenajeado, sus luchas, su lealtad inquebrantable para servir a Palencia y honrar con gratitud y nobleza la memoria de aquellos palentinos viejos que no pueden ser olvidados porque forjaron el progreso de Palencia.

UNIVERSITARIO Y PALENTINO

Y, a continuación, se levantó a hablar otro palentino insigne, cuya figura emana nobleza y dignidad intelectual, el Rector Magnífico de la Universidad de Valladolid, Don Emilio Díaz-Caneja.

Todos sentimos el orgullo de oir de sus labios que era, por lo menos, tan palentino como la torre de San Miguel y que en el acto ostentaba esta doble representación de universitario y de paisano.

EL POETA CORDIAL

Siguiendo el turno de oradores habló a continuación el ilustre poeta y Profesor de la Escuela de Ingenieros, don Francisco Vihgi. Siempre se escucha con avidez la palabra jugosa, cordial y amenísima, impregnada de sustancia y color palentinista, del admirado Vighi. Pero ayer, fué uno de los discursos más sinceros y cordiales que le hemos oído. Evocó un anecdotario sentimental de la infancia y de la juventud de Pepe Alonso y recordó el ambiente y la proyección humana de su vida y sus progenitores, en unas frases emotivas que a todos nos impresionaron.

No es ninguna exageración si decimos que muchos ojos se humedecieron y brotaron lágrimas que establecían una identificación sentimental en las frases emotivas del orador.

EL MARQUES DE LA VALDAVIA Y LA CASA DE PALENCIA EN MADRID

El Marqués de la Valdavia, un palentino de adopción, prototipo de la simpatía y de la cordialidad, intervino también en el turno de oradores para destacar su representación en el acto como Presidente de la Casa de Palencia de Madrid, que envió una representación compuesta por los directivos don Agapito Pérez Martín, don Dionisio Villegas y nuestro compañero don Didimo Fresno Rico.

El «Consulado de Palencia en Madrid», anunció el Marqués de la Valdavia, prepara un homenaje a don José Alonso de Ojeda con motivo de la imposición de las insignias de la Orden del Mérito Civil que han sido costeadas por suscripción entre los asociados.

INTERVENCIONES POETICAS

Después de estos discursos, entraron en turno los poetas que pusieron una bella interpolación lírica en la cordial sobremesa.

Nuestro ilustre compañero, el director de «El Diario Montañés», don Manuel González Hoyos, leyó un inspirado poema como suyo, con admirable entonación que fué aplaudidísimo; el antiguo colaborador de «El Diario», don Tomás del Mazo, «Tedeleme», leyó unas ingeniosas coplas y un magnífico soneto de don Eusterio Buey Alario, leído por su hermano Pedro y unas cuartillas, de don Tomás Caballero.

HABLAN DON ANGEL MAÑERO Y DON ANGEL SANTOS Y PASTOR

Seguidamente, pronunciaron discursos el capellán castrense don Angel Mañero, con palabra fogosa y cálida para ensalzar los méritos del homenajeado y lo justo del homenaje, y el Letrado palentino, don Angel Sastos y Pastor, que hizo un canto a las virtudes castellanas que encarna el homenajeado, con su característica y encendida oratoria. Por falta material de espacio, sentimos no poder reproducir literalmente estas intervenciones que fueron también muy aplaudidas.

El alcalde de Paredes de Nava, don Manuel Viguri, hace entrega al homenajeado de un estuche conteniendo una bandeja de plata, obsequio de los Ayuntamientos de la «ruta isabelina», Paredes, Carrión, Baltanás, Torquemada y Amusco

El ilustre Marqués de la Valdavia, felicita a nuestro director, en nombre de los palentinos de la «Casa de Palencia» en Madrid

BROCHE DE ORO

El primer Teniente de Alcalde, don Rodolfo Pérez de Guzmán, que se sentaba junto al homenajeado leyó unas breves cuartillas de adhesión en nombre de la Corporación municipal que, ocasionalmente, representaba, y seguidamente el Gobernador Civil, en un conciso, pero enjundioso y equilibrado discurso, puso el broche de oro de las anteriores intervenciones recogiendo agudamente la nota más característica del homenaje justísimo que se tributaba a don José Alonso de Ojeda: el aglutinante palentinista, sin diferencias ni matices políticos, porque todos los allí reunidos estábamos animados del mismo amor a Palencia y a España.

La intervención certera prendió en el auditorio y, espontáneamente rindió, con una entusiasta y prolongada ovación, un homenaje al Gobernador que ha sabido captar a Palencia y hacerse un palentino más.

PALENCIA SE HA HONRADO A SI MISMA

Cuando se hizo el silencio se levantó a hablar nuestro Director. Sus palabras, con algún trémolo de emoción, pero emocionantes y clarísimas, bellas en su alocución y hondas de concepto impresionaron a todos. Nuesttro Director, nos dijo que sólo aceptó el homenaje porque era para Palencia, que todo su afán y su fervor les dedicaba a la tierra en que nació y de nuevo vimos brotar algunas lágrimas cuando el orador pedía como concreción de todas sus ilusiones encontrar una tumba en este rincón palentino al que tanto ama.

Los aplausos unánimes y clamorosos que ahogaron las últimas palabras del homenajeado respaldaron el tono fervientemente palentino de este acto cordialísimo en el que, en verdad, si se ha honrado a un periodista ilustre y a un conspicuo hijo de la tierra, también Palencia se ha exaltado a sí misma.

Don José Alonso de Ojeda haciendo uso de la palabra para agradecer el homenaje. — (Foto PAYA)

El Rector magnífico de la Universidad de Valladolid e insigne palentinc, don Emilio Díaz Caneja, después del discurso que pronunció, felicita al homenajeado

Adhesión de los periodistas

De casi todos los periódicos y Agencias nacionales se recibieron afectuosísimas adhesiones.

El Director Gerente de la «Agencia Efe» y de «La Hoja Oficial del Lunes» de Madrid, don Pedro Gómez Aparicio, envió una atenta carta sumándose al homenaje y felicitando muy cordialmente a don José Alonso de Ojeda. Otra carta en idénticos términos remitió don José Goñi, Gerente de «Informaciones».

El Director de «El Pensamiento Español», de Bilbao, don Ramón Sierra escribe: «Lamento muy de veras que no me sea posible asistir al justísimo homenaje a mi excelente amigo don José Alonso de Ojeda. No hace muchos días que al encontrarme con él en Madrid, le expresaba espontáneamente mi admiración por el magnífico periódico que está haciendo. Es uno de los mejores periódicos que se editan en provincias y teniendo en cuenta las densidades de población, ocuparía, sin duda alguna, el primer puesto en el escalafón de los diarios españoles. Por esta labor extraordinaria, por su valiosísima aportación a las investigaciones históricas relacionadas con esa noble tierra palentina, por la distinción de que le acaba de hacer objeto el Gobierno, y porque es un gran caballero y un gran amigo, quiero me tengan presente en el homenaje del domingo».

Don Alfredo R. Antigüedad, desde San Sebastián, dice: «José Alonso, el hijo del que yo alcancé a llamar Pepe Alonso, es agasajado en Palencia. Por palentinista, por periodista y por español. Tres cosas que bien valen la dedicación de una vida. No puedo sentarme en torno del ilustre amigo, en esta fiesta tan íntima y cordial. Pero mi adhesión lleva la efusión con que me sumo a uno de los actos de mayor justicia realizado por los palentinos. En este saludo al homenajeado va toda la cordialidad que en mí despierta esa querida Palencia de mi adolescencia y juventud».

En su nombre y en el del «Diario de Burgos», su Director don Esteban S. Alvarado, envía una cariñosa carta, en la que expresa. «Con viva satisfacción recibo la noticia del homenaje a mi querido amigo y compañero don José Alonso de Ojeda, ilustre Director del «DIARIO-DIA»; homenaje que merece por su meritísima labor como periodista y como escritor siempre al servicio de nobles ideales y dando alto ejemplo de virtudes profesionales. A quien, como yo, ha seguido, hace ya buen número de años, esa brillante ejecutoria y a quien, como yo también, se honra con su amistad, le cumple en estos instantes testimoniar su admiración como periodista y su entrañable afecto como amigo, adhiriéndome, por ello, con la más viva alegría a ese homenaje que enorgullece a todos los periodistas».

Don Gabriel Herrero, Director de «El Norte de Castilla», manifiesta: «Me adhiero en nombre propio y en el de todo el personal de este periódico al homenaje a nuestro querido amigo y compañero en la Prensa, don José Alonso de Ojeda, por encontrarle de justicia a los altos méritos que le enaltecen, como lo ha reconocido el Gobierno español, concediéndole la Cruz del Mérito Civil».

Otro notable periodista vallisoletano, don Francisco Javier Martín Abril, envió su adhesión en estos términos: «Considérame presente en homenaje tan merecido, al que me sumo con un fuerte abrazo».

Otros expresivos telegramas se recibieron del director de la «Hoja Oficial del Lunes», de Valladolid, don Enrique Santos y del Director de la «Agencia Mirospa», señor Roselló, adhiriéndose al homenaje a nuestro querido Director.

Asistió en pleno el Consejo de Administración de este periódico, integrado por don Antonio Nevares, don Félix Pastor, don Pedro Salas de Medina Rosales, don Santiago Calderón y don Arsenio Inclán.

Una perfecta instalación de altavoces estuvo a cargo del acreditado establecimiento de Radio y material eléctrico de esta capital "Electrón", del que es propietario y director don Enrique Bravo Valdeolmillos.

(MAS INFORMACION DE ESTE ACTO, EN PRIMERA, QUINTA Y SEXTA PLANA).

Ecos del homenaje

La voz del Magisterio palentino

En la tarde del domingo pudimos gozar de un espectáculo inolvidable: la provincia de Palencia se rindió homenaje a sí misma, congregándose en torno al palentino preclaro José Alonso de Ojeda, domador del éxito como periodista e historiador, merecidamente condecorado por sus relevantes servicios con la Cruz del Mérito Civil.

En el concierto de voces palentinas que evocaron las glorias de la tierra, exaltaron los triunfos de Alonso de Ojeda y removieron viejos y gratos recuerdos de pueblos y gentes palentinas, calló adrede la nuestra —falta de vernáculos méritos— para rendir hoy desde esta tribuna, y como eco cordial del homenaje, el tributo de admiración y gratitud que por parte del Magisterio palentino merece el homenajeado.

El periodismo y el Magisterio tienen tales puntos de coincidencia —porque el periodismo tanto como información es cátedra, y la docencia primaria es información cotidiana tanto como cátedra— que no hizo nunca falta a la aguda intuición y clara inteligencia periodística de D. José Alonso sugerencia externa para abrir la ventana de las columnas de su periódico a las palpitaciones escolares de la provincia. «EL DIARIO PALENTINO» recogió cuantos latidos de la vida escolar merecieron perpetuación o divulgación, instituyó una sección periódica en torno a la Escuela y el Maestro, y contribuyó —supremo mérito civil— a crear un clima de interés en torno a la callada y heroica labor del Magisterio, que mantiene encendida una hoguera de calor humano en medio de las indiferencias que tratan de asfixiarle.

Reciba, pues, Alonso de Ojeda el testimonio de la gratitud y del afecto de este nobilísimo Magisterio. Pero reciba, al mismo tiempo de él una petición. Si es cierto que con ese magnífico reportaje retrospectivo que se titula «Palencia por la Reina Isabel» levantó un monumento al glorioso pasado de su tierra natal, está comprometido —puesto que le sobran aptitudes y preparación— a abrir al futuro cauces de superación, publicando para las escuelas de la provincia un libro de lecturas sucintas donde junto al orgullo de los blasones resplandecientes de los tiempos pasados, se abra a las nuevas generaciones el deseo de superarlos sirviendo abnegadamente a su tierra y a España, y realizando las posibilidades inmensas que se abren a esta prócer provincia de Palencia.

Antonio FERNANDEZ RODRIGUEZ,
Jefe provincial del S. E. M., e Inspector de Enseñanza Primaria

DIETARIO

Martes 12 de Octubre de 1954

SANTORAL. — (Día de la Hispanidad).—Nuestra Señora del Pilar.—Santos: Domnina, Evagrio, Prisciano, Edistio, mártires; Maximiliano, Walfrido, Monas, Salvino, obispos; Eustaquio, presbítero; Serafín, confesores. (Misa: Nuestra Señora del Pilar. Color: Blanco).

Sale el sol a las 6'22 horas y se pone a las 17'40 horas. Sale la luna a las 17'32 horas y se pone a las 6'37 horas. Luna llena, a las 5'10 horas.

EL TIEMPO EN PALENCIA

Barómetro: A las 18 horas de ayer, 704'0; a las ocho horas de hoy, 706'1. — Temperaturas: Máxima de ayer, 18'6; mínima de hoy, 8'0. — Dirección del viento: A las 18 horas de ayer, ENE.; a las ocho horas de hoy, calma. Humedad relativa media, 73 por ciento.

EFEMERIDES. —1847: Nace en Villalaco don Salvino Sierra. —1492: Descubrimiento de América.— 1504: Testamento de Isabel la Católica.— 1745: Nace el fabulista Samaniego.— 1874: Muere Guizot. —1924: Muere Anatole France. — 1926: Vto de la Asunción en Zaragoza.

Deportes

Suplemento deportivo de DIARIO-DIA. Jornada del domingo 10 de Octubre de 1954

"Los leones" se desmelenaron en San Mamés

Por 7-0 ganó el Atlético de Bilbao al Valencia en un partido excepcional

Bilbao, 10.—Atlético de Bilbao, 7; Valencia, 0.

San Mamés registró un lleno impresionante. El Atlético, iniciando un sistema de Daucick, ha concentrado a sus jugadores a las doce de la mañana en el propio terreno de juego. Allí se les sirvió la comida y practicaron después los jugadores tres horas de reposo hasta el momento del encuentro.

Atlético: Carmelo; Orúe, Areta, Canito; Mauri, Manolín; Arteche, Arieta, Azcárate, Maguregui, Gainza.

Valencia: Quique; Quincoces, Monzó, Sócrates; Mangriñán, Puchades; Mañó, Pasiego, Wilkes, Fuertes y Segui.

Arbitró el Sr. Soler, aceptablemente.

Al final del encuentro llovió, pero el tiempo fué, en general, bueno. Diez y nueve minutos de juego y Arteche saca una falta cerca del área. Da la pelota en el travesaño, rechaza Gainza y Maguregui marca el primero. A los 42, Arteche finaliza una es-

ARTECHE

tupenda internada de Gainza con gol, después de sacar un córner. En el segundo tiempo, a los dos minutos, Arieta avanza por el centro y al llegar al área suelta un gran tiro raso que bate a Quique por tercera vez. Doce minutos después, Azcárate, tras escapar por el extremo derecho, tira raso al mismo tiempo que el portero sale, pero no puede evitar el cuarto. A los veinte, es Arieta quien de tiro largo logra batir de nuevo a Quique. A los 35 Manolín, después de adelantarse con el balón sobre el área, tira formidablemente y mete el balón junto al palo. Un minuto después y antes de finalizar el encuentro, Azcárate tira raso como consecuencia de un córner y fija el siete-cero.

Durante todo este segundo tiempo, el dominio bilbaíno ha sido total ante la velocidad y gran juego local que han hecho un partido excepcional. En la primera fase las fuerzas estuvieron más niveladas, pero siempre el Atlético mostrándose superior. — Alfil.

El Sevilla, único equipo que puntuó fuera de casa

Empató a un gol en Alicante

Alicante, 10.—Hércules, 1; Sevilla, 1.

Sevilla: Bustos; Guillamón, Campanal, Romero; Ramoni, Enrique; Liz, Arza, Araujo, Domenech y Ayala.

Hércules: Sebas Santos; Seoane, Navarro, Santos; Almagro, Ernesto; Macalita, Mascaró, Mequerle, Pina y Xirau.

Arbitró Mazagatos, muy deficiente.

Mal terreno a consecuencia de la lluvia caída durante la mañana. Por ello el juego carece de vistosidad y se hizo prácticamente imposible el control del balón. No obstante, el Sevilla patentizó su gran clase y además, puso a prueba un juego enérgico, aunque en algunas ocasiones fué violento. Por esta razón, ocurrieron varios incidentes.

En la segunda parte fué expulsado del campo Romero, por entrar peligrosamente al extremo Macalita. A los 26 se adelantaba en el marcador

CAMPANAL

el Hércules al centrar de cabeza Xirau muy templado sobre puerta, recogiendo también de cabeza Mascaró, que logra batir de forma imparable al portero sevillano. A los 37 consigue el equipo andaluz el tanto del empate por medio de Ayala.

En la segunda parte no funciona el marcador. A los 30 fué cuando ocurrió la expulsión del defensa Romero. Por el Sevilla destacó Campanal, que hizo un partido completísimo, si bien se mostró en alguna ocasión muy violento y peligroso, siendo amonestado por el árbitro; Ramoni y Araujo.

Por el Hércules, Mequerle, que cuajó una actuación completísima. El resto del equipo se batió con entusiasmo, pero su delantera estuvo falta de decisión.—Alfil.

Aburrimiento y poco juego en El Sardinero

El Racing venció difícilmente al Las Palmas

Santander, 10. — Santander, 2; Sobrado, León; Las Palmas, uno, Ricardo. Santander: Ortega; Gallo, Barrenechea, Bermúdez; Goñi, Santín; Espina, Sobrado, León, Alsúa y Arsuaga. Las Palmas: Pepín; Juanono, Beltrán, Marcelo; Naranjo, Villar; Manolete, Vázquez, Nacio, Ricardo y Macario. Arbitró bien el señor Blanco Pérez.

Difícilmente venció el Santander a su rival en un encuentro pobre de juego y aburrido. En el transcurso del mismo, el público demostró su descontento. Primeros minutos de juego equilibrado, para después imponerse el Santander y a los 17 minutos, Sobrado recoge un pase de León y marca el primer tanto local. Continúa el dominio local, pero su delantera tira mal a gol. En el segundo tiempo, se juega con mayor rapidez y codicia. Tres minutos y Alsúa pasa un balón a Sobrado y éste a León, quien tira y marca el segundo gol. Dos minutos más tarde, Ricardo, en avance personal, casi desde el centro del campo, se sitúa ante la meta santanderina y marca el único gol de su equipo. A partir de este momento la pelota está indistintamente en un campo o en otro, sin que ninguna delantera resuelva con éxito las jugadas. El dominio, no obstante, fué de Las Palmas.—Alfil.

Claro triunfo del Barcelona sobre el Atlético de Madrid

Reapareció Kubala con los azulgranas, sin convencer

Barcelona, 10.—Atlético de Madrid, 0; Barcelona, 4.

Alineaciones:

Barcelona: Ramallets; Seguer, César, Segarra; Flotats, Bosch; Tejada, Villaverde, Kubala, Moreno y Manchón.

Atlético de Madrid: Menéndez; Martín, Tinte, Barragán; Hernández, Mújica; Miguel, Silva, Tacoronte, Molina y Escudero.

Arbitra el Sr. Rey. Antes de comenzar el encuentro dió una audición la banda de la Cruz Roja y se hizo entrega al presidente del Club Barcelona de la Copa Martini Rossi, conquistada en propiedad por este club.

Comienza el juego dominando el Atlético, que tira la primera falta cerca del área. Fuerza un córner sin consecuencias. Ataca el Barcelona y un tiro de lejos de Kubala lo para Menández; otro de Bosch lo envía a córner, que tirado no tiene consecuencia. El juego es alterno. Gran disparo de Escudero que detiene el meta catalán. Catorce minutos de juego, y en jugada fortuita se lesiona Hernández que permuta con Miguel, pero cojeando visiblemente. Dos dos minutos y Tejada pasa a Moreno, éste a Manchón, quien bombea la pelota con mucho efecto y bate por primera vez a Menéndez. El Atlético modifica sus líneas. Juega en la media Silva y Mújica, y en el ataque Miguel, Escudero, Tacoronte, Molina y Hernández. Fuerte disparo de Moreno, no puede blocarlo Menéndez, se le escapa el balón y cuando el gol era inminente, Barragán salva la situación. A los pocos minutos, el meta Atlético se luce deteniendo un disparo de Kubala. 38 minutos. El Atlético está a punto de marcar en una salida en falso de Ramallets, que deja desamparada su puerta. Tira Molina, pero fuera. Barragán salva un nuevo tanto al escapársele otra vez el balón a Menéndez en tiro de Moreno y rematar la jugada Tejada.

En el segundo tiempo, Hernández vuelve a la línea media y el Atlético forma su equipo normal. Tiro de lejos de Miguel que para bien el meta catalán. A los once minutos,

BOSCH

una fea entrada de Manchón a Tacoronte que queda en el suelo, reponiéndose rápidamente. Poco después, tira fuerte Miguel y Ramallets envía a córner. Lanza el mismo jugador y el meta catalán hace su mejor parada de la tarde. A los 23, un centro largo de Manchón es enviado a las mallas por Tejada. Sigue un tiro de Moreno dentro del área que Menéndez envía a córner. Kubala lanza otro a los 40 minutos, en corto, y entrega a Tejada, éste a Vilaverde, quien burlando a dos contrarios cede a Tejada para que éste desde cerca tire y marque. Un minuto después, escapada de Manchón que centra retrasado y Tejada lanza un tiro que se convierte en el cuarto gol. Córner contra el Barcelona, pero el remate atlético se estrella en el estómago de Flotats, quien queda tendido. El juego continúa; Flotast sigue insensible, hasta que Miguel envía el balón fuera, ganándose una ovación, que se prolonga largo rato, terminando así el encuentro.

El Barcelona tuvo una magnífica actuación, destacando su cuarteto defensivo y línea media. Fracaso de los interiores y los extremos fueron los más peligrosos. Kubala no está aún en forma.

En el Atlético, sus líneas de atrás, que aguantaron bien hasta el último minuto. Menéndez, aunque algo inseguro en el blocaje, tuvo mucha colocación y arrojo, deteniendo peligrosos tiros. Martín sujetó muy bien al rápido Manchón; Tinte actuó actuó con dureza y Seguridad. Barragán fué el más brillante. Bien la media y poco acertado el ataque, en el que Molina fué el mejor. El arbitraje con muchas equivocaciones, pero imparcial.—Alfil.

El Madrid venció con facilidad al Málaga

Fombona oyó "música de viento" por su actuación

Madrid, 10. — Real Madrid, cuatro, Di Stéfano, Joseito, Rial y Gento; Málaga, uno, Estruch. Ante unos ochenta mil espectadores, los equipos se alinean en la siguiente forma: Málaga: Vera; Soto, Méndez, Rubio; Solé, Borreda; Estruch, Lasa, Juan, Romero y Mora. Madrid: Alonso; Marquitos, Oliva, Navarro; Muñoz, Zárraga; Durán, Rial Di Stéfano, Joseito y Gento. Arbitra el señor Fombona.

El sistema de juego adoptado por el Málaga no le dió resultado. Méndez de cerrojo y sin que Borreda pudiera sujetar a Di Stéfano, los malagueños solo consiguieron dejar jugar a placer al Madrid, cuando éste lo intentó.

El partido, en líneas generales, fué de dominio madrileño, con pocas aunque peligrosas reacciones forasteras. A los nueve minutos de juego, Joseito cede en corto a Gento, que tira a gol, pero la pelota rebota en la defensa y va a parar a Di Stéfano. Detiene éste la pelota y lanza un tiro que Vera está a punto de detener, pero se le escapa el balón de las manos debido a lo duro del remate. Nuevo tiro a puerta del argentino y se produce un lío ante la meta del Málaga. Vera repele el balón, que vuelve a los pies de Di Stéfano, quien tira nuevamente y Méndez, bajo los palos, rechaza la pelota, al parecer, con las manos, sin que Fombona, que está muy lejos, aprecie el penalty, que pide el público. 44 minutos y centro de Durán, cuando un linier había señalado fuera de juego que el árbitro no corrobora. Joseito, sobre la marcha, cruza el segundo tanto madrileño, que trae la consiguiente protesta de los malagueños y que Fombona rechaza con energía.

GENTO

En el segundo tiempo y al salir el árbitro, el público le acoge con fuertes silbidos. Tres minutos y Muñoz tira a gol, rebotando el balón en un poste. Recoge Rial y también desde cerca fusila el tercer tanto. Cuando van transcurridos diez minutos de esta parte, Zárraga es retirado del campo lesionado en una caída. Joseito cubre su zona. A los 23 minutos, pase de Di Stéfano a Rial, con tiro de éste, que rechaza Vera quien se lanza al suelo, pero Gento, que había seguido la jugada, recoge la pelota y la incrusta en las mallas. Cuarto y último gol. Otro tiro de Gento lo intercepta Méndez con la mano y nueva bronca para Fombona porque no señala la falta dentro del área. Gento, que ha recogido un pase de Rial, dribla a Soto y salva la salida de Vera, pero al final estrella la pelota en un palo. A los 37 minutos, tiro sesgado de Mora que desvía Alonso en espectacular estirada, pero Estruch, sobre la marcha, empalma un tiro que va a la red, terminando el encuentro con clara victoria local por cuatro a uno. El árbitro hizo caso omiso de las indicaciones de los jueces de línea. Los malagueños realizaron un partido de tono discreto, sobresaliendo por su buena voluntad el meta Vera, Méndez y el interior izquierdo Romero; por el Madrid, Marquitos, Rial y Di Stéfano.—Alfil.

El Español perdió en Valladolid

En su defensa apoyaron el triunfo los albivioletas

Valladolid, 10.—Valladolid, 4 (Lasúen, Murillo, 2, y Domingo); Español, 2 (Prieto y Arcas).

Valladolid: Benegas; Matito, Lesmes, Losco; Lolo, Lasala; Carlos, Lasúe, Murillo, Domingo y Tini.

Español: Domingo; Argilé, Parra, Catá; Tejedor, Fábregas; Arcas, Prieto, Mauri, Piquín y Paseiro.

Arbitró el Sr. García Fernández, desacertado en la primera y bien en la segunda.

Encuentro nivelado con igualdad con fuerzas en el primer tiempo, en que no se jugó bien. Se batalló con

LESMES I

decisión en medio del campo, pero ambas delanteras fallaron repetidas veces por carencia de unidad y decisión. En la segunda parte, el juego fué más efectivo y ordenado. El Español, con el apoyo de Arcas y Prieto en la delantera, acusa momentos de peligro, pero como en la primera parte, desacertadamente ante el gol. Los del Valladolid también tuvieron su fallo, como los catalanes, en la delantera, a excepción de Carlos y Murillo, que fueron con Lolo y la defensa la clave del triunfo.

Dos minutos de juego y marca el Valladolid con un tanto relámpago. Un pase de Domingo a Carlos y de éste a Lasúen, quien de soberbio tiro a la media vuelta sorprende a Domingo, descolocado por no esperar una tan rápida jugada. A los doce, avance local y Murillo, desde fuera del área, tira y marca el segundo. Dos minutos después, como resultado de una excelente jugada, bien combinada, desde la defensa a la delantera, consigue el Español su primer gol, por medio de Prieto, que se interna entre la defensa local y de un tiro flojo, colocadísimo, bate a Benegas. El Español se anima con este tanto y crea ocasiones de peligro para la meta local. A los 45, se tira una falta contra el Valladolid por Arcas y lo intercepta Benegas. Ante la sorpresa del público y de los propios jugadores, el árbitro ordena repetición del saque de la falta. Tira de nuevo Arcas y marca el segundo tanto catalán.

A los tres minutos de la segunda parte, Murillo recoge un centro de Lolo y de fuerte tiro marca el tercero para el Valladolid. A los 24, es Domingo, de soberbio cabezazo quien marca. Minutos después, se anula un tanto al Español por carga ilegal al meta vallisoletano. Termina el encuentro con el resultado de cuatro tantos a dos a favor de los locales. Lo mejor del Valladolid, el portero y la defensa. Del Español, su línea media y Arcas.—Alfil.

"Eternos rivales" en Riazor

El Coruña, con 4 goles de Pahiño, venció en un emocionante encuentro al Celta

La Coruña, 10.—Deportivo, 4 (Pahiño); Celta, 2 (Mauro y Torres).

Antes de comenzar el encuentro, todos los jugadores dan una vuelta al campo para recaudar fondos con destino a la familia de la guardabarrera del ferrocarril que perdió recientemente la vida en Rábade, al salvar la de un niño. La recaudación ha sido muy importante.

Deportivo: Otero; Rodolfo, Zubieta, Irusquieta; Cuenca, Juananco; Corcuera, Bazán, Pahiño, Lechuga y Arsenio.

Celta: Dauder; Quinocho, Lolín, Otero; Artime, Villas, Gausi, Cerdá, Mauro, Olmedo y Torres.

Arbitró enérgico e imparcial el señor Marrón.

El Deportivo celebra el día del club y Riazor registró una formidable entrada. Encuentro de gran emoción y en la primera parte de buen fútbol coruñés, ligado y profundo. A los seis, un tiro fortísimo de Arsenio lo rechaza Dauder, pero coge el balón Pahiño y tira muy colocado y rápido, marcando el primer gol. A los diez, el mismo Pahiño recibe un pase de cabeza de Bazán y también de cabeza logra el segundo gol. A los 21, en pleno dominio coruñés, escapa el Celta y aprovechando el desconcierto de los defensas, Mauro marca el primer tanto para su equipo. En el último cuarto de hora de esta fase, el Celta domina ampliamente y consigue el desconcierto en las defensas del Coruña. A los 38, empata el Celta a dos goles al conseguir Torres un nuevo tanto muy claro cuando se encontraba muy cerca de Otero. Un gran tiro de Pahiño lo rechaza con el cuerpo el meta vigués.

PAHIÑO

En la segunda mitad, de iguales características, se nota mayor dominio coruñés. Cuenca se lesiona y pasa al extremo izquierda, permutando con Lechuga. Catorce minutos y Rodolfo, muy avanzado hacia el área contraria, comete una falta. Tira Lechuga rematando Pahiño de cabeza el tercer gol. A los 20, Dauder lanza el balón desde puerta defectuosamente. Recoge Pahiño cerca del área, dribla a la defensa y de un fuerte tiro consigue el último gol de la tarde. Poco después, un tiro imponente de Torres lo devuelve un poste, y otro durísimo de Bazán en la portería céltica es devuelto por Dauder, que envía a córner. Ocho minutos antes del final, Cerdá se retira por lesión. Como nota destacada del encuentro hay que hacer constar el entusiasmo derrochado por los dos conjuntos. En el Deportivo, la nota estuvo a cargo de Pahiño, formidable rematador toda la tarde. En el Celta, lo mejor su delantera, distinguiéndose Torres y Mauro. Se lanzaron dos córners contra el Deportivo y siete contra el Celta.—Alfil.

Real Sociedad, 2 D. Alavés 0

San Sebastián, 10. — Encuentro muy movido, jugándose a gran tren y apreciando una técnica más lograda el bando donostiarra, que era neutralizado por la juventud del Alavés. Los dos primeros minutos, fueron de juego violento más los ocho siguientes aunque en menor proporción y los alaveses Remacha e Ibarra resultan contusionados, actuando por espacio de veinte minutos con solo nueve jugadores, aunque defendiéndose con gran entusiasmo. El primer gol se produce a los 25 minutos, en ataque a fondo de la Real, siendo el autor Zubillaga, de tiro cruzado. En la segunda mitad el juego se hace más nivelado. A medida que avanza el tiempo, los realistas van imponiendo su mando. A los 21 minutos marcan el segundo gol, obra de Epi, en tiro colocado. La Real lanzó siete córners por seis el Alavés y entre los que destacaron por los forasteros hay que mencionar al portero, trabajador y con mucho acierto; Aitor y Kaiku. En la media, muy bien Primi y en la vanguardia, el más peligroos Echaniz. Por la Real, Elzaguirre, Gordejuela, Paz, Zubillaga y Epi.—Alfil.

La carrera ciclista de mañana

Se saldrá a las 8'30 para entrar en la meta alrededor de las dos de la tarde

Hay animación grande para la carrera ciclista de mañana martes, organizada por la Obra Educación y Descanso, con el itinerario Palencia-Osorno-Saldaña-Palencia, con cerca de 150 kilómetros.

La salida se dará a las ocho y media en punto, frente al edificio del Hogar del Productor, por lo que se ruega a todos los corredcres estén en dicho punto antes de esa hora, al objeto de pode rentregarles los dorsales y recibir las instrucciones, ya que se quiere salir a la hora fijada.

El itinerario desde el Hogar del Productor hasta la pasarela frente a San Lázaro, será neutralizada, dándose en esta última, a las nueve en punto, la salida oficial. En Saldaña —donde sabemos hay mucho entusiasmo por recibir a los ciclistas— habrá control, parando allí los corredores media hora, siguiendo después la prueba en dirección a la meta de Palencia, a donde, como antes decimos, se espera lleguen los corredores alrededor de las dos de la tarde.

Se ha anunciado ya un equipo de corredores de León; también vendrán varios y destacados de Valladolid, y esperamos que de Palencia saldrán a la palestra los mejores, pues como se sabe hay buenos premios y estas pruebas son las que dan categoría a los corredores.

Así que ánimo a todos los corredores, y que la carrera resulte, como se espera, brillantísima y muy competida.

HOY, MAÑANA Y SIEMPRE
sus compras en
CASA SALAMANCA

APRENDA a DISECAR

aves, mamíferos, peces y toda clase de animales. Le enseñaremos por correspondencia en sus horas libres. Conserve sus trofeos; adorne su casa. Diviértase y gane dinero disecando para otros. Pida folleto informativo gratis al «Instituto Jungla». Sección B. I. Apartado, 9.183. MADRID

Un buen vino
FINO JARDIN
JIMENEZ VARELA

RESULTADOS Y CLASIFICACIONES

PRIMERA DIVISION

Resultados:

Hércules-Sevilla	1-1
Real Sociedad-Alavés	2-0
Valladolid-Español	4-2
Coruña-Celta	4-2
Barcelona-Atlético Madrid	4-0
Atlético Bilbao-Valencia	7-0
Santander-Las Palmas	2-1
Real Madrid-Málaga	4-1

Clasificación

	J.	G.	E.	P.	F.	C.	Pn.
1.—Atlético de Bilbao	5	4	1	0	18	4	9+3
2.—Barcelona	5	3	2	0	12	5	8+2
3.—Real Madrid	5	3	1	1	16	5	7+1
4.—Deportivo de La Coruña	5	3	1	1	13	8	7+1
5.—Valencia	5	3	1	1	15	10	7+3
6.—Sevilla	5	3	1	1	16	11	7+3
7.—Valladolid	5	3	0	2	12	10	6
8.—Celta de Vigo	5	1	3	1	7	8	5+1
9.—Real Sociedad	5	2	0	3	9	9	4—2
10.—Santander	5	2	0	3	9	16	4—2
11.—Hércules	5	1	2	2	5	9	4—2
12.—Las Palmas	5	2	0	3	7	15	4
13.—Málaga	5	0	3	2	5	9	3—1
14.—Atlético de Madrid	5	1	1	3	8	14	3—1
15.—Español	5	0	1	4	6	13	1—3
16.—Deportivo Alavés	5	0	1	4	3	15	1—3

SEGUNDA DIVISION

GRUPO PRIMERO

Resultados:

Oviedo-Avilés (se juega el día 12).	
Lérida-Baracaldo	2-0
Osasuna-Sestao	4-0
Ferrol-Juvenil (se juega el día 12).	
España Industrial-Zaragoza (se juega el día 12)	
Leonesa-Eibar	4-0
La Felguera-Caudal	2-0
Logroñés-Gijón	3-1

Clasificación

	J.	G.	E.	P.	F.	C.	Pn.
1.—C. Leonesa	5	4	1	0	16	5	9+3
2.—La Felguera	5	3	2	0	9	3	8+2
3.—Real Oviedo	4	3	1	0	10	2	7+3
4.—Osasuna	5	3	1	1	14	3	7+1
5.—Baracaldo	5	3	1	1	5	4	7+3
6.—Real Gijón	5	2	2	1	11	8	6+2
7.—Eibar	5	2	2	1	9	9	5+1
8.—Logroñés	5	2	1	2	10	11	5—1
9.—España Industrial	4	1	2	1	3	3	4
10.—Lérida	5	1	2	2	5	8	4—2
11.—Juvenil	4	0	3	1	5	8	3—1
12.—Sestao	5	1	1	3	4	11	3—1
13.—Zaragoza	4	0	2	2	4	7	2—2
14.—Ferrol	4	1	0	3	4	8	2—2
15.—Avilés	4	0	1	3	2	9	1—3
16.—Caudal	5	0	1	3	3	15	1—3

GRUPO SEGUNDO

Resultados:

Extremadura-Granada	3-2
Castellón-Tenerife	2-1
Levante-Jerez	1-0
Sabadell-Tarrasa (se juega el día 12).	
San Fernando-España Tánger	4-0
Linense-Jaén	2-5
Betis-Murcia	1-3
At. Tetuán-Badajoz	4-1

Clasificación

	J.	G.	E.	P.	F.	C.	Pn.
1.—Atlético Tetuán	5	5	0	0	12	4	10+4
2.—Granada	5	4	0	1	15	6	8+4
3.—Murcia	5	3	0	2	14	7	6
4.—Castellón	5	3	0	2	10	9	6
5.—Sabadell	4	2	1	1	10	6	5+1
6.—Jaén	5	2	1	2	12	10	5+1
7.—Linense	5	2	1	2	10	12	5—1
8.—España Tánger	5	2	1	2	7	9	5+1
9.—Jerez	5	1	2	2	8	8	4
10.—Betis	5	1	2	2	6	7	4—2
11.—Tenerife	5	2	0	3	6	7	4
12.—Extremadura	5	2	0	3	8	12	4—2
13.—Badajoz	5	2	0	3	10	17	4
14.—San Fernando	5	1	1	3	7	12	3—3
15.—Tarrasa	4	1	1	2	5	9	3—1
16.—Levante	5	1	0	4	6	12	2—4

El Atlético de Palencia derrotó en La Balastera al Castilla por 6-0

La superioridad de los vencedores fué clara en todo momento

Los goles fueron marcados por Chao (2), Valentín, Marcelo, Recalde y Cubano

OTRO ENTRADON Y... VAN...

Lo que se esperaba, un entradón, de nuevo, en La Balastera. Y con éste van varios en la temporada actual. Lo que nos hace de nuevo insistir en lo que tantas veces hemos afirmado: Que en nuestra capital hay una gran afición y que es menester cuidarla, atendiéndola y siguiendo el camino que conduzca a aumentarla.

Por de pronto, la entrada general del campo de La Balastera va siendo ya insuficiente para el numerosísimo público que asiste a los partidos. O, por lo menos, los que van a dicha parte del campo no presencian los encuentros con la comodidad que fuera de desear, porque tienen que apiñarse y apretujarse. Lástima que no se emprenda una amplia reforma que pudiera empezar por esta parte, construyendo unas cuantas filas de gradas a la intemperie, que permitirían ver los encuentros sentados a varios miles de espectadores, sin que fuera necesario este apretujamiento que cada día va siendo mayor. Habrá, pues, que ir pensando, «por quien corresponda», en habilitar una manera de llevar a la práctica esta idea que nos sugirió aquel apelotonamiento del público en la entrada general que asistió a ver el partido Castilla-Atlético.

RIVALIDAD LOCALISTA

Se esperaba este entradón. Este encuentro entre los dos equipos de Tercera División de la capital, era de los que se han venido en llamar de la máxima rivalidad localista, lo que, en definitiva, se traduce en un interés grande por ver quién se lleva los dos puntos que se ponen en juego durante el partido.

Esta vez, no había de surgir la excepción. Y el campo se llenó. Pero, queremos, al llegar a este punto, destacar la deportiva actitud del público que en todo momento siguió el juego sin que se diera una nota discordante, peligro que suele aparecer en estos encuentros en que dos conjuntos de la misma localidad dirimen en un campo de deportes su hegemonía.

Bien es verdad que a ello contribuye mucho el que, a pesar de cómo empezó el partido —aludimos al penalty contra el Atlético—, rara vez se vió igualdad de fuerzas lo que, al poner la victoria indecisa, pone los nervios en tensión.

SUPERIORIDAD DE LOS MORADOS

Porque bien pronto todos se apercibieron de la superioridad de un equipo, el morado. Ya antes, en las tertulias, en las peñas deportivas, en las conversaciones de los aficionados todos, se pronosticaba una victoria, relativamente fácil del Atlético, basándose en las actuaciones que ambos clubs —Castilla y Atlético— han tenido en este Campeonato de Liga. «Sobre el papel», el color morado se imponía. Y, después, sobre el terreno de juego, se confirmó esta superioridad.

El Atlético de Palencia va perfilando su equipo. Mejor dicho, va conjuntándolo. El domingo salió Javy y «estrenó» un defensa central. Acaso —y sin acaso— no nos dijera nada, pues la actuación del debutante pasó bastante desapercibida. Pero, no se olvide que no era este partido como para poder valorar —y menos por una sola actuación— a un defensa en un encuentro en que los contrarios muestran su flojedad, precisamente en su delantera.

EL FLACO DEL CASTILLA

Porque en la vanguardia es donde baja verticalmente el Castilla. Si observamos sus actuaciones, dentro y fuera de aquí, se puede ver que los delanteros que hoy tiene no llegan a cuajar un partido brillante. Véase la tabla de goles, y se confirmará esta apreciación. Y así, estamos ya acostumbrados a que nuestros corresponsales especiales nos comuniquen los domingos por la noche, cuando el Castilla actúa fuera, que se defendieron bien en la primera media hora, para irse hundiendo poco a poco todos. Y es que una defensa, un portero, unos medios volantes, si trabajan con entusiasmo y tesón, si empujan a los demás hacia la boca de gol contraria, y los goles no aparecen por parte alguna, acaban por desmoralizarse y se hunden todos. Esto le sucede en la mayor parte de los partidos al Castilla. De tener una delantera más eficaz, con el entusiasmo con que juegan algunos del equipo, marcarían algunos goles, y al llegar éstos pueden hacer variar la fisonomía y marcha de un partido. Porque si los tantos marcados levantan la moral del equipo que los consigue, desmoralizan al contrario, y pueden decidir un encuentro en unos minutos, por el estado psicológico que se crea.

Por eso, si el Castilla quiere hacer buen papel en este torneo —y estamos seguros del entusiasmo y buenos propósitos de sus rectores— deben mejorar ¡pero inmediatamente!, su delantera. Y con tiradores, con goleadores, otro será el cantar de sus futuros partidos.

JUSTA VICTORIA

Fué justa la victoria amplia del Atlético. Justa y hasta relativamente fácil. La diferencia que existe entre ambos conjuntos, la facilitó.

Y eso que empezó la cosa como para inclinarse por el Castilla. Porque los primeros 20 minutos se defendieron —como ya hemos indicado antes que lo hacen en casi todas sus actuaciones por la labor defensiva— muy bien. Y en ese minuto, en un avance suyo, dió mano, no creemos que intencionada, pero mano al fin, el defensa Javy. Señalose el penalty. Lo tiró Venancio, no muy esquinado, y lo para Viera, ganándose una gran ovación.

A los 25 minutos, Recalde, en jugada personal, marca un gol. Pero el árbitro, sin que sepamos la razón, lo anuló. Por eso, estas dos circunstancias —el penalty y el gol anulado— podían haber influído en el desarrollo del partido, si se hubieran enfrentado dos equipos de similar

Montoya, en racha de aciertos, despeja un balón que intentaba rematar el centro delantero del Atlético, Recalde.—(Foto PAYA)

porque pronto se vió la facilidad del encuentro para el Atlético.

Así, empezaron a llegar goles. Porque dos minutos después del gol anulado, vino el primero válido: Le hacen falta a Recalde dentro del área. El árbitro la sanciona con golpe indirecto. La saca el mismo Recalde, que cede a Chao, quien, de un chut raso y esquinado, manda el balón a la red.

Presiona el Atlético y se ven tres buenas paradas de Montoya a otros tiros de Tines, Recalde y Marcelo. A los 37 minutos, fuerza el Atlético un córner a su favor. Lo saca Cubano, muy cerrado. Salta Montoya a despejar, tocando el balón, que da en el larguero y sale rechazado, pero Valentín, bien colocado, entra de cabeza y lo manda fuera del alcance del portero castillista. Era el segundo gol. Y en el último minuto de esta primera mitad, otra falta contra el Castilla la saca desde la línea frontal del área Chao, y marca el tercero de la serie, con cuyo resultado de 0-3 se va al descanso.

En la segunda parte, al minuto, hay una buena jugada: Tines pasa a Recalde, éste cede en corto a Marcelo, quien se adentra en el área y cruza muy bien el balón para poner el marcador: 0-4. Tres minutos después llega el quinto, y por aquello de que no hay quinto malo, es el mejor y más espectacular de la tarde, marcado por Recalde. Este jugador había recibido, de espaldas a la portería, un pase de Marcelo, se cambia al otro pie el balón magistralmente y lanza un tiro esquinado que fué el que puso el marcador con cinco goles a favor del Atlético. Y, finalmente, después de unos minutos de juego desvaído del Atlético —acaso por considerarse con bastantes goles a su favor—, cuando iban 29 minutos, centra Valentín desde la línea de córner, recoge Marcelo y Cubano, que estaba a su lado, tira raso y al ángulo, y marca el sexto y último tanto.

Los minutos finales son de dominio castillista, pero sin efectividad. Cuando faltaban pocos minutos para el final, el árbitro expulsa del terreno al jugador del Castilla, Bercianos, por discutir sus decisiones, falta en que había incurrido varias veces durante el partido.

Y a los 44 minutos, en uno de los acosos finales del Castilla, hay un tiro esquinado por alto, salta Viera en estirada dificilísima, hace un paradón, pero cae en mala postura y se lesiona. Tiene que ser retirado del campo, sustituyéndole Julines, que no llegó a tocar el balón, pues inmediatamente se oyó el pitido del árbitro, señalando el final del partido.

Los equipos se alinearon así:

CASTILLA. — Montoya; Luciano, Patico, Isidro; Medina, Patico II; Ribón, Carlos, Bercianos, López y Venancio.

ATLETICO DE PALENCIA.—Viera (después, Julines); Sánchez-Puertas, Marqués, Javy; Cazorla, Chao; Valentín, Tines, Recalde, Marcelo y Cubano.

Del Castilla, Montoya seguro, pero se confió demasiado en los dos goles que le marcaron en los golpes francos, por no formar barrera. Le siguió en méritos Patico II, muy trabajador y efectivo, y los demás con mucho coraje y entusiasmo.

Del Atlético sobresalieron Recalde, extraordinario, siguiéndole Marcelo, Valentín, Cubano y Cazorla, especialmente en la primera parte.

El arbitraje de García Verde, deficiente.

¡¡¡ESE MARCADOR!!!

Dato final. Chusco si se quiere. Pero que no podemos menos de recoger. Es el de ese marcador que está llamado a desaparecer, porque abochorna a cualquiera.

Pero es que en este partido se dió el caso de que cuando marcaron los atléticos el sexto gol... NO HABIA NUMEROS... Y hubo que quedar en 0-5. Pero como el público reclamaba, con insistencia un tanto burlona, aquello de «¡Que pongan el sexto gooool!»..., un chavea, no tuvo más ocurrencia que subir a aquel artefacto y colocar un «UNO» encima, para que el expectador sumara los dos numeritos.

¿No les parece a ustedes, señores directivos de ambos equipos, señores que están a cargo del campo, que va siendo llegada la hora de arreglar todos estos desaguisados que cada día con mayor intensidad se dejan sentir?

Perico D. PORTES

Cubano, el formidable extremo morado, avanza decidido hacia el gol, rodeado de contrarios.—(Foto PAYA)

TABLAS EN EL CALVARIO

Primero marcó el Júpiter Leonés y luego lo hicieron los Salesianos

(Especial para DIARIO-DIA)

Salamanca, 10. — Alineaciones: equipos:

Salesianos: Ces; Navarro I, Macías, Navarro II; Velasco, Martínez; Talón, Urrutia, Valbuena, Félix y Alicio.

Júpiter Leonés: Guerra; Gelito, Angel, Gelo; Suárez, Vélez; Navajos, Rogelio, Prada, Presa y Revuelta.

Arbitró Tomás, con jueces de línea señores Suárez y Lorenzo, todos del Colegio vallisotelano. La actuación arbitral fué francamente deficiente, con fallos como el del primer gol leonés y perdiendo la autoridad especialmente en la segunda parte.

Empieza el partido a fuerte tren por parte de ambos conjuntos con dominio alterno, pues ambos conjuntos realizaron avances peligrosos para las respectivas porterías.

A los 20 minutos se lesiona el defensa local Navarro I, que es retirado del campo en una camilla, para no reaparecer más, por lo que el equipo local ha jugado la mayor parte del partido con solo diez jugadores.

A los 32 minutos marcó el Júpiter Leonés su único gol, en clarísimo fuera de juego. El árbitro señaló el fuera de juego con el silbato, se pararon algunos jugadores de casa al oírlo, y Revuelta siguió con el balón y marcó. Un linier indicó que no había tal fuera de juego, y entonces el árbitro lo dió por válido. Esto originó un escándalo mayúsculo, protestando el gol, pero se dió por válido y subió al marcador. La bronca transcurrió sin interrupción, y el juego por parte de ambos equipos, en aquel ambiente, no era nada bueno. Y cuando iban 42 minutos de esta parte, Talón, del Salesianos, también en forma muy dudosa, marcó el gol del empate, dado también como válido, acaso por la ley de las compensaciones. Entonces, la bronca, como llegó el descanso, terminó.

La segunda parte transcurrió casi toda ella con dominio local, que de haber tenido tiradores en su delantera hubiera asegurado la victoria a su favor por varios goles de diferencia. Pero se llegó al final del partido sin más variación y con la igualada a un gol.

La Ponferradina, haciendo un mal partido, marcó 3-0 al Europa Delicias

El encuentro fué de escasa calidad de juego

(Especial para DIARIO-DIA)

Ponferrada, 10. — Los equipos se alinearon así:

Europa Delicias: Herminio; Rivero, Martín, Nino; Fernando, Asensio, Rodríguez, Llorente, Guzmán, Poli y Ulpiano.

D. Ponferradina: Delgado; Caballero, Covarrubias, Javier; Resti, Zarrita; Pinilla, Pin, Nieto, Cao y Juan-Manuel.

Arbitró Gil Rubio, de Salamanca, bien.

El partido ha sido malo. Ninguno de los dos equipos ha jugado bien, viéndose durante toda la tarde demasiados patadones, pero poco juego de acoplamiento ni combinaciones vistosas en ninguno de los dos onces. El Europa Delicias ha causado una impresión más bien pobre. No se le ve que tenga el potente conjunto de la temporada anterior, especialmente en la delantera que fracasa en cuanto que llega al área. Lo mejor del equipo visitante fué su trío defensivo, pero ante la ineficacia del resto se vió desbordado por la delantera de aquí, que sin hacer grandes cosas, y sólo en jugadas aisladas o personales de algunos, marcaron los tres goles por los que ganaron el partido.

A los 29 minutos de la primera mitad Pinilla, en una internada y de tiro cruzado batió por primera vez al portero visitante. A los 35 minutos, Pin de cabeza, y en un barullo, hizo el segundo gol del que tuvo casi toda la culpa el portero, ya que creyendo que iba fuera no hizo absolutamente nada por pararle, colándose en la red con gran sorpresa de Herminio. Con 2-0 a favor de la Ponferradina, se llegó al descanso.

En la segunda parte no mejoró el juego. Peloteo insulso y sin espectacularidad, que aburrió en muchas ocasiones al público. A los cinco minutos Zarrita, desde fuera del área lanzó un tiro fortísimo, y Herminio, tapado por un defensa, ni siquiera lo vió llegar, hasta que estuvo dentro de su portería, con lo que el marcador se puso 3-0, y así permaneció hasta el final del partido.

La victoria del Salamanca en Avila, nota destacada de la jornada del domingo

Un solitario gol, muy protestado por el público, valió los dos puntos para el equipo salmantino

(Especial para DIARIO-DIA)

Avila. — Los equipos, a las órdenes del árbitro del Colegio del Centro, Díaz Moreno, con jueces de línea neutrales, se alinearon así:

Avila: Alonso; Córdoba, Encinar, Montero; Casas, Chuli; Mario, Rivilla, Novas, Alonso II, Rubichi.

Salamanca: Muñoz; Miche, Mieza, Miguelín; Fuentes, Toni; Blanco, Caballero, Iturralde, Abilio y Oramas.

El Salamanca era esperado con gran expectación. Pero ha defraudado bastante. Desde luego se le notó que es un equipo conjuntado y peligroso en sus arrancadas, que sabe llegar a la boca de gol contraria, con la veterania que proporciona un historial, pero se nos antoja que tiene peor conjunto que el que le hemos visto en anteriores temporadas. Claro está que antes militaba en superior División, y esto se tiene que notar.

Esta tarde el equipo salmantino se dejó dominar en gran parte del partido por los entusiastas muchachos del Avila. Esta presión del equipo local fué verdaderamente abrumadora durante la primera mitad, y aun en parte de la segunda. Pero especialmente los primeros 45 minutos, parecía que iba a ser un partido relativamente fácil para el Avila. Mas tuvo la suerte de que los delanteros del Avila tiraron poco, perdiendo tiempo cuando llegaban al área, lo que facilitaba la labor de la defensa forastera, que estuvo muy bien y fué lo mejor de su equipo, sosteniendo aquellas avalanchas, y llegando al descanso sin que su portería fuera perforada, lo que les dió ánimos para la segunda parte, que aunque más igualada, tampoco fué merecedora por el juego que vimos de que se inclinase a favor del Salamanca.

El único gol que se marcó durante todo el partido lo hizo el Salamanca a su favor, cuando iban 14 minutos de la segunda parte. Dominaba entonces mucho el Avila, pero en un despeje, un medio volante adelantó el balón a Oramas, que se encontraba en un posible fuera de juego, y marcó el tanto para su equipo, gol que fué muy protestado por el público por creer que fué hecho en offside. Y no hubo más de notable, pues el Salamanca defendió luego ese solitario gol a su favor, llegándose al final del partido sin variación.

El árbitro empezó bien, para acabar mal, especialmente en la última parte del partido.

SEGUNDA DIVISION PRIMER GRUPO — JORNADA CASERA

De los equipos viajeros sólo consiguió marcar un gol el Gijón

LERIDA, 2; BARACALDO, 0

Lérida, 10.—Lérida: García; Modol, Calo, Sagrera; Fonseca, Ribelles; Pitarch, Granes, Pellicer, Alda, Herrera.

Baracaldo: Urquiola; Carlos, Bergareche, Bastoda; Goyo, Panizo; Armando, Gojenuri, Eloriaga, Cecao y Onandía.

En el primer tiempo dominó completamente el Lérida y también en el segundo mandó en el campo.

Finaliza la primera parte con empate a cero. A los cinco de la segunda Pelliceg aprovecha un fallo del meta y un defensa del Baracaldo remata el balón a las mallas. A los treinta y cinco es Pitarch quien empalmando un tiro raso y fulminante logra el segundo.

Arbitró el señor Llori.—Alfil.

OSASUNA, 4; SESTAO, 0

Pamplona, 10.—Osasuna: Montes; Salvatierra, Zuazo, Olarieta; Blanco, Gallo; Vila, Madariaga, Marino, Sabino y Echevarría.

Sestao: Arbulu; Biricha, Juan; Serducha; García, Aranguiz; Urisar, Zubi, Aguchi, Menoyo, Tejada.

El encuentro tuvo dos fases totalmente distintas para destruir el juego rival. Los vizcainos, jóvenes y rápidos, se imponen a las mejores maneras y siguen destruyendo cuantos intentos de marcar hacen los locales.

En la segunda mitad acusan el esfuerzo realizado y el Osasuna consigue cuatro goles, además se estrellan en los palos varios balones que llevan el sello de gol. Los tantos los marcaron Madariaga, dos y Sabino, otros dos. Finalizando el primer tiempo se lesionó, al parecer de importancia, el meta osasunista, Montes, sustituyéndole Yurrita.

El arbitraje del catalán señor Sanz, no satisfizo a nadie y el público le hizo objeto de una gran bronca.—Alfil.

CULTURAL, 4; EIBAR, 0

León, 10.—Cultural Leonesa: Amaro; Chiqui, Ponte, Foces; Barbeito, Nino; Miche, Gallo, Vallejo, Serapio, Pueyo.

Eibar: Edu; San Martín, Ansola, Cans; Echarri, Valdés; Guridi, Larra, Huarte, Uriarte y Arzanegui. Arbitró bien el Sr. Arnal.

Primera parte que finaliza con empate a cero y con claro dominio leonés exceptuando algunas jugadas forasteras. El Eibar desarrolla un juego duro y ofensivo. El árbitro amonestó a algunos jugadores. Nada más comenzar el segundo, avance de toda la delantera local y el portero del Eibar sale en falso. Miche empuja la pelota y marca el primero. Dominio local y a los veinticinco se marca otro gol anulado por el árbitro. A los treinta Gallo marca el segundo y este mismo jugador, a los cuarenta y dos, el tercero. Faltando medio minuto se consigue el último de la tarde.—Alfil.

LA FELGUERA, 2; CAUDAL DEPORTIVO, 0

La Felguera, 10.—La Felguera: Dorachain; Lucio, Iruretagoyena, Basteiro; Herrero; Trompi, Pinilla, Martín, Samaniego, Arrabeitia, Fausto.

Caudal: Guillermo; Casuco, Fernando, Pirulo, Armendariz; Campos, Casiano, Múgica, Salamanca, Regueiro y Lareta.

Arbitró bien el catalán Isles.

Primer tiempo de claro dominio local cuyo conjunto efectuó peligrosos avances contra los que la línea defensiva del Caudal tuvo que emplearse a fondo con toda clase de recursos. En un penalty con que fué castigado el equipo caudalista se pierde un gol al lanzar Fausti inocentemente a la portería. A los 26, avance de Pinillo que aprovecha Samaniego para de tiro bajo lograr el primer gol. En la segunda, el Caudal se impone por mejor juego obligando al portero y defensas a actuar continuamente. Se van equilibrando las fuerzas y los locales se lanzan al ataque. Su fruto es el segundo gol a los 23 minutos en una buena jugada que remata Samaniego de un tiro por bajo.—Alfil.

LOGROÑO, 3; REAL GIJON, 1

Logroño, 10. —Logroñés: Eusebio; Fermín, Oyón, Turón; Enri, Glaria; Martí, San Emeterio, Satur, Anta, Arguiñano.

Real Gijón: Sión; Armendáriz, Sagrado, Rionda; Pin, Molinucu; Suárez, Medina, Prendes, Ortiz, Sánchez.

Arbitró Guerra Prieto, bien.

Encuentro jugado con gran codicia si bien el Logroñés se impuso dominando casi todo el partido. Los tantos fueron marcados el primero por Medina a los 13 y a los 37 Satur logró el del empate. A los 40 el mismo jugador consigue el segundo para su equipo. En la segunda mitad, a los 24, San Emeterio obtiene el tercero para el Logroñés.—Alfil.

La Gimnástica Segoviana se defendió muy bien en Zamora, frente al Atlético

Por 1-0 vencieron los propietarios del campo

(Especial para DIARIO-DIA)

Zamora, 10. — Los equipos se alinearon así:

Gimnástica Segoviana: Pedrín; Valentín, Palomo, Costa; Domingo, Inaraja; Herrera, Torralba, Polo, Jaro y Navajo.

Atlético de Zamora: Cobas; Nano, Teófilo, Vaquero; Javier, Armando; Cela, Santiago, Gainza, Zúñiga y Cuesta.

Arbitró bien, sin dificultades, Pérez Santamaría, del Colegio vallisoletano.

Con media entrada se jugó este partido de Liga, que, técnicamente ha resultado bastante flojo. La Gimnástica Segoviana ha practicado un juego poco eficaz, ya que es cierto que se pasaron y combinaron muy bien la pelota, realizando numerosos avances, pero en cuanto llegaban a la zona desde donde hay que marcar goles, parece que se les paralizaban las piernas, se enredaban y apenas si tiraron a gol en condiciones normales, sino en escasísimas ocasiones. Solamente Polo lanzó varios tiros de peligro, pero sus compañeros de línea no le secundaron, y murieron en flor todos los intentos que el conjunto hizo por marcar.

Por su parte, el Atlético local ha hecho un mal encuentro, sin ligazón en sus líneas y adoleciendo del mismo defecto de los forasteros, es decir, tirando muy poco a gol, con lo que los tantos no llegan. El público, en la segunda parte tuvo palmas de tango para el equipo local, por su escaso juego.

El único tanto que se marcó lo hizo Cela, en un avance de su delantera, recogiendo el balón tan adelantado que los segovianos creyeron que estaba el jugador en un clarísimo fuera de juego, y parándose completamente todos sin intentar despejar, pero Cela siguió la jugada, tiró y marcó tranquilamente el gol, que el árbitro, con las protestas de los forasteros, dió por válido, y con esta decisión, la victoria para el equipo local.

Si quisiéramos destacar a algunos de los jugadores, dentro del mediocre juego realizado, por el equipo segoviano, los mejores fueron Polo, Jaro, Herrera y Valentín, y por los zamoranos, Cobas, Gainza, Santiago y Armando.

Automovilista - Transportista e Industriales

Evite el desgaste del cigueñal y piezas sometidas a roce, recuperando a medida Standard, aplicando nuestro procedimiento «Durcrom» Infórmese en los principales Talleres mecánicos de su localidad

Recubrimientos Electroquímicos, S. A.

Saseicas. Madrid. Calle Marqués de Zafra, 38. Filial en Bilbao. Tel. 35-25-47

ASOCIADA: DURCROM: BARCELONA

MARCADOR

TERCERA DIVISION

GRUPO QUINCE

Resultados:

Ponferradina-Europa Delicias	3-0
Salesianos-Júpiter Leonés	1-1
U. Castilla-Atlético Palencia	0-6
Avila-Salamanca	0-1
At. Zamora-Gim. Segoviana	1-0

Clasificación

	J.	G.	E.	P.	F.	C.	Pn.
1.—Ponferradina	5	4	0	1	16	5	8+2
2.—ATLETICO DE PALENCIA	5	2	3	0	14	7	7+3
3.—Salamanca	5	3	1	1	12	9	7+3
4.—Júpiter Leonés	5	2	1	2	15	8	5+1
5.—Europa Delicias	5	2	1	2	11	6	5+1
6.—At. Zamora	4	2	1	1	6	6	5—1
7.—Avila	5	2	0	3	6	6	4—2
8.—Salesianos	4	1	1	2	5	11	3—1
9.—Gimnástica Segoviana	5	0	2	3	5	11	2—2
10.—U. CASTILLA	5	1	0	4	3	25	2—4

POMPAS FUNEBRES

Hontiyuelo

CASA FUNDADA EN EL AÑO 1884

Mayor, 184-186. Tfos. 1767 y 1583

PALENCIA

La jornada del próximo domingo

El domingo próximo, día 17 del actual, corresponde jugar los siguientes partidos en el Grupo 15 de Tercera División de Liga:

Europa Delicias-At. Zamora.
Júpiter-Ponferradina.
AT. PALENCIA-Salesianos.
Salamanca-CASTILLA.
Gim. Segoviana-Avila.

COSAS DE LA BALASTERA — EL SIMULTANEO

Bueno, las «cosas de La Balastera» no son para descritas. Machaconamente hemos insistido sobre ellas, pero todo sigue igual, el terreno sin regar, la valla en lamentable estado, los vestuarios sin cristales y... el marcador. Del marcador —¿merecen el nombre esas tablas viejas?— hemos escrito ya tanto que el domingo quiso ofrecernos una nueva faceta. No había número seis, y la astucia del chaval arregló la «apurada situación»; con un uno sobre el cinco le convirtió en «simultáneo». La imaginación soluciona los problemas insolubles al parecer.—(Foto PAYA)

El homenaje que hoy rendimos a José Alonso, es el homenaje que Palencia se rinde a sí misma

Ofrecimiento del banquete por el Presidente de la Comisión organizadora Dr. César Fernández-Ruiz

El Presidente de la Comision organizadora, Dr. D. César Fernández-Ruiz hace el ofrecimiento del homenaje

El ilustre doctor don César Fernández Ruiz, ofreció el homenaje en los elocuentes y bellísimos términos siguientes:

«Señores y amigos:

La Comisión Organizadora de este acto, ha tenido hacia mí la gentileza, de desear que yo llevara su voz y expresara aquí sus sentimientos, y yo intentaré cumplir mi cometido, no como quisiera, ya lo sé, sino como pueda; aunque bien quisiera que estas palabras mías acertaran a interpretar en el fondo, sino en la forma, el pensamiento de todos vosotros.

Y yo pienso, que cuando los hombres se reúnen para aplaudir y exaltar el valor del que triunfa en buena lid, hacen un **acto de justicia.**

Cuando los amigos se dan cita para festejar y congratularse del éxito logrado por alguno de ellos, cumplen con un **deber de amistad.**

Cuando todo un pueblo, mejor dicho, una provincia entera, premia con su concurso y adhesión en acto público la labor realizada por un hombre que le dedica su trabajo y su esfuerzo sin regateos, cumple con un **deber de gratitud,** que es además un **deber cívico.**

Y por todas estas razones, señores, Palencia y su Provincia, tan dignamente representadas aquí, nos hallamos reunidos en torno de José Alonso de Ojeda, para rendirle este homenaje de justicia, de amistad, de gratitud y de civismo.

Pepe Alonso, es continuador de una dinastía de periodistas que desde 1881, viene íntimamente vinculada a la vida de Palencia, lo que quiere decir, que sobre él pesa una brillante tradición, que tiene un abolengo, una solera, que él, con su vasta cultura, con la agilidad de su pluma, y con su incesante laborar, ha sabido superar y enaltecer, como lo demuestran su reciente libro, y el premio que él Gobierno le otorgó por su labor periodística, siempre al servicio de Palencia.

Y es que Pepe Alonso, supo asimilar bien aquel precepto que dice «que la felicidad en la vida es el trabajo, libremente aceptado como un deber», y que completa nuestro Galdós cuando advierte: «dichoso el que gusta las dulzuras del trabajo sin ser su esclavo». Este es, a mi juicio, el gran secreto del éxito de nuestro amigo: el trabajo asiduo, permanente, pero sin esclavitud, libremente aceptado con placer, porque está al servicio del bien, al servicio de la belleza en todas sus manifestaciones, al servicio de lo que él ama sobre todas las cosas, Palencia.

Yo encontré por casualidad en un viejo artículo de Pepe Alonso, una frase que me impresionó, y que dice: «se es buen periodista cuando todos los días se contribuye a hacer un bien». Y evidentemente, yo estoy seguro que esta frase, es para Pepe Alonso algo más que eso, es una norma de conducta en su vida, que le hace merecer el cariño de todo un pueblo. Yo no creo de ninguna manera, señores, eso que se ha dicho con insistencia de que ni los hombres, ni los pueblos son más que lo que la estimación ajena les concede; ni tampoco el que la personalidad de un hombre esté en el concepto que llega a merecer. Creo justamente en todo lo contrario, en que la personalidad se crea con estudio, con trabajo, con honradez, y con decencia, y que cuando se ha sabido crear esa personalidad, cuando se es alguien en el concierto social en cualquiera de sus actividades, es entonces cuando la sociedad concede su estimación, porque no nos queda duda, que si es verdad que las ciudades hacen a los hombres, es mucho más cierto que también los hombres encumbran y prestigian a las ciudades. Y he aquí, entroncado ya, y bien firmemente, por cierto, a José Alonso de Ojeda, con su Palencia; pero enraizado, no sólo por lazos de nacimiento o de vecindad, que esos podrían ser a fin de cuentas fortuitos o geográficos; sino enraizado por el corazón y por el cerebro, esas dos razones poderosas que nuestro sabio el Padre Feijoo admite para explicar la pasion amorosa, la más fuerte de todas las pasiones. Porque Pepe Alonso siente por Palencia «pasión de amor», un amor irreprimible e inmenso; un amor profundo y ancho, que fluye de todas las páginas de su libro y de sus artículos periodísticos, y que se vierte en toda su obra.

Si yo quisiera parodiar a mi ilustre amigo Jorge Vigón, cuando al enaltecer la obra del gran Menéndez y Pelayo, dice que escribió una Historia de España «a la española» yo diría que José Alonso «escribió una Historia de Palencia a lo palentino»; sin injusticias, ni adulaciones, porque ese es su temple, pero con el corazón y el cerebro plenamente volcados sobre esta tierra, y con un hondo sentido de humanidad.

Por esto eligió para su estudio histórico-palentino, una figura tan profundamente humana, de perfil psicológico tan definido, pese a nuestros detractores sempiternos, y tan femenina como Isabel, esa mujer que supo ser al mismo tiempo enamorada de Fernando, madre ejemplar, leal amiga, y gran reina de intuición certera y obstinación pertinaz, que con su «tanto monta»... desmintió el malicioso dicho de la Duquesa de Borgoña, de que la superioridad de las Reinas sobre los Reyes, estriba, en que cuando una mujer ocupa el trono son hombres los que gobiernan; mientras que con un Rey, gobiernan las mujeres. Y en Isabel, en ese atractivo ejemplar de mujer inteligente, en el que se dieron cita todos los encantos de la feminidad, quiso José Alonso cantar a la mujer palentina, es decir, a la mujer española, uniendo el nombre de Isabel a Palencia a través de una bellísima trama histórica.

Y es que toda la obra literaria y periodística de Pepe Alonso, sale de Palencia, de sus calles, de sus casas, de sus personas, de sus múltiples actividades; sale de la misma vida palentina, de los latidos de su corazon; y al recogerlas, las tamiza y elabora en su corazón y en su cerebro, para devolverlas a Palencia a través de su pluma, que tiene personalidad y estilo propios, y que tanto calor pone al exaltar, por ejemplo, la más espiritual de las ceremonias, la excelsitud de la Coronación de la Virgen de la Calle, como al jalear las faenas de un torero valiente nacido en el barrio de la Puebla.

Es, por esto, señores, que el homenaje que hoy rendimos a José Alonso, es, en síntesis, el homenaje que Palencia se rinde a sí misma; toda Palencia; no sólo los que aquí nacísteis, sino también cuantos con vosotros convivimos largos años, y queremos, si nos lo permitís, ser partícipes de vuestras alegrías, y de vuestras propias glorias, porque yo pienso como pensaba aquel excelente periodista palentino tan estrechamente unido a nuestro homenajeado, me refiero a Garrachón, cuando decía:

soy del pueblo en que laboro,
soy del pueblo en que yo vivo...

Y termino, señores, con el recuerdo de una frase de Fenelón, bien ajustada a este momento: «si queréis formar juicio de un hombre, observad quiénes son sus amigos». Entonces, amigos míos, para formar juicio de Pepe Alonso, bastará sencillamente con extender nuestra mirada por este salón que nos dará la respuesta

Mi querido amigo José Alonso de Ojeda: todos estos amigos, los presentes y los ausentes, muchos y buenos, de toda condición social, os ofrecemos este homenaje bien cordial y bien sentido, porque os lo merecéis. Y os lo ofrecemos, como dije al principio, por justicia, por amistad, por gratitud, y por civismo. Y creyendo interpretar lo que todos estamos sintiendo en estos momentos, os lo entrego en la efusión de un abrazo portador del corazón de todos».

El Dr. Fernández-Ruiz, se dirigió al lugar que ocupaba el homenajeado, y, en un abrazo simbólico de amistad, selló el ofrecimiento del acto, subrayado con una gran ovación.

DEL HOMENAJE DE PALENCIA A DON JOSE ALONSO DE OJEDA

Discurso del M. I. Sr. D. Vicente Matía

Fisonomía moral de Pepe Alonso

Puede ostentar como divisa la fidelidad al nombre de los que trabajaron con amor por el progreso de Palencia

ta Iglesia Catedral, D. Vicente Matía, empieza diciendo:

«Querido Pepe Alonso y señores:

Habrán oído que se ha pronunciado mi nombre, y como quien manda hoy aquí es el Doctor Fernández Ruiz, ha mandado que me levante. Yo hubiera preferido callar. Treinta y tres años de misión de predicador oficial en la S. I. Catedral, ha traído a mi espíritu una verdadera baraúnda que impone silencio y una satisfacción inmensa escuchando a los demás. Pero, en fin, voy a hablar.

Es cosa grata siempre al ánimo, cuando no hay alguna cortedad de misión, el asociarse con todo fervor a los triunfos de los amigos, obtenidos en lucha perseverante y difícil. Este es el significado de mi presencia en este homenaje que ofrecemos a D. José Alonso de Ojeda.

No voy a fijarme en sus dotes de periodista, conocidas por todos, heredadas con amor y acrecentadas en mil combates, durante muchos años, con ímpetu juvenil.

No pararé tampoco mi atención en su libro —los altos ingenios lo hicieron con toda loa— *PALENCIA POR LA REINA ISABEL*, en el que acertó a darnos una visión bellísima de casas y de linajes de Palencia. Es una sabrosa y delicada lectura la de este libro, sobre todo a los que a Palencia amamos. Quiero recordar tan sólo dos manifestaciones de la obra periodística de José Alonso de Ojeda, detalles sinceros, pero expresivos y reveladores del temple de su espíritu.

Pepe Alonso no pidió consejo a sus intereses, ni a su tranquilidad, ni miró al rostro de muchos de sus amigos para seguir en circunstancias difíciles lo que consideró un deber especial cuando tantos hicieron profesión de conformismo y guardaron sus regañadientes ideas, en un grave silencio. Pepe Alonso, lo hemos visto, o hemos sentido, siguió cabalgando con bríos sobre las columnas vivas de su periódico, defendiendo la tradición del pueblo de Palencia. Corrió sin desmayos, peligros ni riesgos, y probó en su casa y en su misma persona, que la fortaleza no es virtud que se ejercite sin quebrantos e inquietudes.

Hay otro rasgo que en la fisonomía moral de Pepe Alonso, es detalle también. Se ha dicho que la fidelidad es la adulación conquistada por el entusiasmo. El entusiasmo da valor y admira y resalta lo que es digno de ser enaltecido. Pepe Alonso puede ostentar la divisa de su fidelidad al nombre de los que trabajaron con amor, no hace mucho tiempo, por el progreso de Palencia, cuando cada día tiene su propio peso y con tanta facilidad marchan hacia el olvido personas y cosas que dejaron huellas imperecederas que una actividad desarrollada en beneficio de nuestro pueblo. Pepe Alonso todos los años, en el momento oportuno, abre la historia de hoy —se puede decir— y, con su misión de justicia, recuerda el progreso de este querido pueblo, que se edifica con esfuerzos y trabajos de palentinos ilustres, que a él dedicaron toda su actividad con amor, y a los que no es lícito olvidar sin caer en el más feo de los pecados, pecado mezquino de cobardes, el de la gratitud. (Grandes aplausos).

Y voy a terminar. Así demuestra nuestro querido amigo Alonso de Ojeda que la elevación, la amplitud y la profundidad no son en él objetos de lujo, sino leyes de su espíritu». (Entusiastas aplausos).

El Excmo. Sr. Marqués de la Valdavia, Presidente de la Diputación y de la «Casa de Palencia» de Madrid durante su intervención

Discurso del Excmo. Sr. Marqués de la Valdavia

La "Casa de Palencia en Madrid" consulado de los palentinos, se suma al homenaje

El Presidente de la Diputación de Madrid, señor Marqués de la Valdavia, dijo:

«Unas palabras, señores y amigos, para dar expresión a un sentimiento sumamente grato que me produce el estar en esta reunión y en este acto de homenaje a nuestro querido amigo don José Alonso de Ojeda. Era obligado que asistiese a él y, por eso, he dejado de estar en otro sitio para sumarme en Palencia al número de los que nos hemos reunido en torno y homenaje a Pepe Alonso, y, al mismo tiempo, para experimentar la satisfacción que yo vaticinaba de encontrarme en una reunión numerosa de antiguos amigos y de noveles amigos, fijarse bien, de veteranos amigos y de jóvenes amigos, no digo viejos, que aquí no hay, a lo sumo otoñales. (Aplausos).

Y es que esta reunión es una reunión no como una de las que protocolariamente se celebran y a la cual hay que acudir, sino que es una reunión de honrarse Palencia, honrando a uno de sus hijos; con merecimientos propios, con entendimiento, con voluntad, siendo un auténtico valor que lo ha puesto de manifiesto diariamente y que, por tanto, a él debemos un testimonio de gratitud aparte de una cordial amistad.

El periodismo y la política son ramas del mismo árbol; y de la misma manera que la política necesita Prensa, porque sin ella corre el riesgo de paralizarse y asfixiarse, el periodismo necesita política, porque sin política el periodismo es incoloro, y por eso periodista y político —y yo lo soy desde que nací, y espero serlo hasta que me muera, y Dios quiera que lo más tarde posible—, naturalmente tenemos una convivencia, y tenemos una compenetración, y tenemos la unión que corresponde a una obligación y a una responsabilidad común, que es servir a nuestro país en un aspecto o en otro, pero siempre en nuestro mayor afán.

Y Pepe Alonso es un elemento que ha convivido extraordinariamente y que ha sentido de una manera enorme la vocación del periodismo; y como ha sentido la vocación del periodismo, no ha querido ser más que periodista. Ha rechazado puestos y cargos, diciendo que él se debía al periodismo, y que no quería ser otra cosa. Por eso hoy, al rendir el tributo a todos sus talentos, deseo destacar y subrayar de manera especial lo que corresponde a la admiración al periodista que no quiso ser otra cosa, y que sí sigue siendo única y exclusivamente periodista. Por eso esta reunión tiene ese testimonio de adhesión, de reconocimiento de méritos y de gratitud a quien por esa misma línea se inició, sigue y continúa, y aquí estáis todos vosotros sumándoos a este homenaje, y aquí estámos los que hemos venido de fuera a hacer lo propio, y todos estamos presididos por el Gobernador Civil de la provincia, al cual cuando oigo hablar de Palencia y de su provincia, digo le ha captado. Pero cuando oigo hablar a vosotros del Gobernador, digo la captación ha sido mutua y recíproca (muchos aplausos).

Y este Gobernador a los tres años es dignísimo representante del Poder, y, al mismo tiempo, se le considera, y en justicia, como un palentino más, porque lo es (prolongada ovación) en identificación absoluta con los problemas y necesidades de esta tierra y con sus aspiraciones. Y yo he gustado ver aquí a Paco Vighi mi cordialísimo amigo, al cual quiero que pase pronto para él esta racha de un poco de melancolía y de tristeza que sus palabras reflejaban, así como eso que dice de enfermedad, que gracias a Dios y dichosamente es muy pasajera, y volver la tranquilidad y el optimismo a su pecho para que nos siga deleitando en todas sus intervenciones, y nos proporcione la satisfacción de su convivencia y de su amistad.

Paco Vighi, recordando páginas que confirman en absoluto esto que digo de la historia y la trayectoria de nuestro amigo, aludía a la «Casa de Palencia» y decía, como es verdad, que la «Casa de Palencia» es el consulado de los palentinos en Madrid, los brazos abiertos y sobre todo el corazón al unísono del que llega y precisa, pero de una manera especial al unísono de la necesidad, que es lo que obliga más en todos los momentos y con imperativo más fuerte, a tender las manos de los que precisan y al mismo tiempo ayudar al que le hace falta ayuda, practicando las más hermosas de las virtudes, el compendio de ellas, porque es la más exacta del amor de Dios a los hombres, la virtud de la Caridad.

Esa «Casa de Palencia» que tiene esa misión en la capital de España, que ha marcado trayectorias, pues cimos un día y otro que de la Casa de Palencia copian su actuación otras casas regionales, lo cual, como es natural, nos satisface mucho, esa «Casa de Palencia», pobre, modesta, pero austera, como esta tierra, porque sino no la representaría, pues bien, esa «Casa de Palencia» tenía que estar aquí y tenía que estar para sumarse al acto en honor al palentino; pero, al mismo tiempo, señores, hay que decirlo y tengo que subrayarlo, para agradecer todo lo que la «Casa de Palencia» de Madrid le debe a José Alonso de Ojeda que es muchísimo y yo lo proclamo con verdadera satisfacción y con absoluta realidad y verdad.

La «Casa de Palencia» está aquí. La «Casa de Palencia» se suma a este tributo y a este homenaje tan merecido, y además os he de anunciar, queridos amigos, que me estáis haciendo el honor y la merced de escuchar, la «Casa de Palencia» en Madrid proyecta un agasajo a José Alonso de Ojeda, que, no tardando, tendrá lugar en la Capital de España, y al cual estoy seguro que se han de sumar representaciones de la Prensa de Madrid. Yo, después de esto, no tengo más que reiterar la satisfacción de encontrarme en Palencia, de estar con vosotros y testimoniar al Director de DIARIO-DIA, a ese querido y cordialísimo amigo, la satisfacción que he experimentado de hablar en este acto, aunque os haya molestado unos momentos; perdonad, y al mismo tiempo que la «Casa de Palencia» se une cordialmente a este acto, que la Providencia, suprema dispensadora de todas las gracias y de todo lo bueno, nos siga inspirando a todos el camino a seguir para el mejor servicio a España, dentro de los postulados de nuestro movimiento, y a las órdenes de nuestro Caudillo Franco, que lleva a España a un porvenir verdaderamente extraordinario. Ya se está iniciando. No hace falta ser profeta para contemplarlo: una Cruzada de Liberación y un Gobierno acertado, justicia y orden y autoridad, que son la base de un engrandecimiento de nuestra Patria, que resurge. Que la Providencia, repito, nos marque a todos el camino: Prensa, médicos, ingenieros, políticos y todos los que tengan que llenar un cometido, para que sirvamos lo mejor a España y tengamos la tranquilidad de conciencia del bien realizado. (Estruendosos aplausos).

Discurso de don Emilio Díaz-Caneja

La Universidad no podía menos de unirse al homenaje

Para mí es un honor asistir a este acto como Rector y como hijo de Palencia

El Rector Magnífico de la Universidad de Valladolid, D. Emilio Díaz-Caneja, interviene diciendo:

«Cuanto se ha dicho ya en este acto, y, sobre todo, las palabras nunca mejor calificadas de magistrales, que acaba de pronunciar el Ilustre Maestrescuela de esta Catedral, don Vicente Matía, definen bien con toda altura precisa la condición, el carácter y la transcendencia de este homenaje.

En las viejas universidades, en aquellos estudios catedralicios, era precisamente el Maestrescuela el que venía a simbolizar, a encarnar la primitiva estructura jurídica que había de dar personalidad a la nueva Universidad, y, concretamente, a los que habían asumido el honor de representarla.

Por eso yo, siento desmerecer tan grandemente ante los merecimientos de quien acaba de hablaros con tanta cordialidad, con tanto calor, y con una vieja, muy vieja amistad que he aplaudido muy efusivamente.

Todos estamos bajo la impresión de la última publicación de Pepe Alonso.

Se han dicho aquí ya los motivos que justifican este acto. Las personalidades que estáis hoy aquí y que, cada uno de vosotros, matizáis uno de los aspectos de la vida palentina sobre la vida nacional. Yo, uniéndome a ese ambiente histórico y recordando otro momento también sublime, le diría a Pepe Alonso que estos son sus poderes. Los poderes de la vida civil, los poderes de la vida económica en la ciudad, el valor representativo y social, el valor directivo y el valor espiritual.

La Universidad no podía menos de unirse a este acto y para mí, palentino, sino tan palentino como la Torre de San Miguel, inmediatamente después de ella, por lo menos ha sido un honor asistir a él en nombre de la Universidad, porque es doble mi representación por lo tanto. Una, la que he tenido el honor de expresar ante vosotros, y otra, la de palentino nacido en esta santa ciudad que Dios bendiga y a la que siempre me siento tan entrañable y cordialmente unido. Por esos motivos, por la lectura diaria de DIARIO-DIA, por la bondad de Pepe Alonso que ha prestado a todos aquellos aspectos de la vida pública palentina, por la infinita iba a decir, casi infinita, pero en fin, por la inmensa caridad con que ha disimulado pequeños defectos que pudieramos tener algunas personas, enalteciéndonos cuando ha llegado el momento en forma, sino desmesurada para todos, para mí casi sí que lo era, debemos gratitud profunda a toda esta labor. Pepe Alonso se ha enraizado en Castilla por dobles razones, unas de linaje propio y otras las que ha creado y ha unido a su hogar y yo no puedo menos —y ya no hablo como Rector, sino como palentino— de recordar que los Alonso fueron de los primeros amigos de mis padres y recordar también que un Alonso me llevó a mí a la pila a bautizar, y recordar cómo el apellido ilustre de los Rodríguez Lagunilla, de Villamuriel, fueron también las personas más ligadas a mis padres. Pudiera yo deciros, recordando aquella frase del gran Rafael (claro está que cuando se dice el gran Rafael se tiene uno que referir al «Gallo»); de «que su casa y la de Alba, siempre habían estado en la mejor relación». Pues bien, señores, con toda modestia también, mi casa estuvo en una gran relación con la casa de Alonso y con la casa de Rodríguez Lagunilla, unidos en una amistad entrañable, mantenida con el mismo fervor por nosotros, los hijos. (Estruendosa ovación).

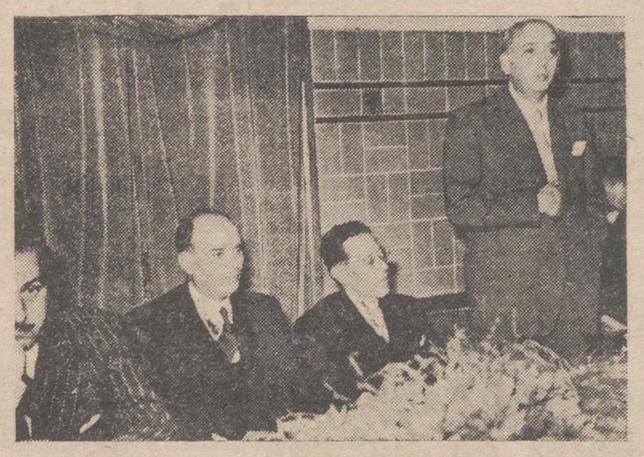

El Rector Magnífico de la Universidad de Valladolid, don Emilio Díaz-Caneja, durante su discurso.--(Foto PAYA)

El M. I. Sr. Canónigo Maestrescuela de la S. I. Catedral, doctor don Vicente Matía, en su brillante intervención en el homenaje a don José Alonso de Ojeda.--(Foto PAYA)

ACCIONISTAS DE CELULOSAS DE CASTILLA, S. A.

Para someter a su consideración un proyecto de solución definitiva, se les ruega asistan personalmente a una reunión que se celebrará el 25 de los corrientes, a las once de la mañana, en el domicilio de la Cámara de Comercio de Valladolid, General Mola, 10.

LA COMISION ORGANIZADORA

ESCRIBANIAS DE LUJO, EN
I G DIARIO-DIA
Mayor Principal, 147 - 151 PALENCIA

El tiempo en España

Durante la pasada noche se han producido débiles precipitaciones en alguno puntos del Norte y Centro. Continuarán las precipitaciones en puntos aislados. Temperaturas: Máxima de 30 en Huelva y Sevilla, y mínima de uno en Cuenca.

VISNÚ
IDEAL PARA EL CUTIS

CON FACILIDADES PAGO

Vendo camión Pegaso, a toda prueba y chasis a estrenar. Moisés Gómez. Villamuriel de Cerrato. Teléfono, 2

Trajes y equipos de novios los que son de gran postín, son adquiridos siempre en la gran CASA MARTIN. MAYOR, 26

AUTOMOVILISTAS
Para su coche, Camión, Omnibus, Tractores
Acumuladores R-A
INMEJORABLE CALIDAD
GARANTIZADOS
Pídalos en los Talleres del Gremio
Fca. Avda Santander
Teléfono. 2227. — PALENCIA

CASA MORRONDO
PALENCIA — MAYOR, 166
Máquinas de escribir - Reparaciones - Abonos conservación - Papelería
Objetos de escritorio

Primer aniversario del señor

Don Eugenio Delgado Gómez

MEDICO

falleció en Villalumbroso el día 12 de Octubre de 1953

Después de recibir los Santos Sacramentos

D. E. P.

Su desconsolada esposa doña Dolores Carlón Diez; hijos, hermana, sobrinos, primos, y demás familia,

Ruegan a sus amistades una oración por el eterno descanso de su alma.

El funeral por el eterno descanso de su alma, se celebrará el día 13 a las once de la mañana, en Villalumbroso.

Habla el Excmo. Sr. Gobernador Civil don Jesús López Cancio

Pepe Alonso ha de tener, de por vida, la gratitud perenne del pueblo palentino

Venimos aquí sin diferencia ninguna, unidos todos en el crisol del servicio a la Patria y a un ideal que es Palencia

Cierra el acto nuestra primera autoridad el excelentísimo señor Gobernador Civil de la provincia, don Jesús López Cancio.

«Querido Alonso y queridos amigos todos:

Solo dos palabras y sabéis que cuando yo digo esto es verdad.

Dos palabras dictadas ante la contemplación de estte espectáculo de esta asamblea y por el motivo de la misma.

Por el espectáculo que ofrece esta reunión y por cuanto un hombre como yo, servidor, incansable, aunque indigno, de la unidad, es un regalo para la vista y para el corazón el hecho de que hombres de las más varias ideas, viejos liberales, socialistas antiguos, falangistas entrañables, carlistas leales a la tradición de España, venimos aquí sin diferencia ninguna, unidos todos en el crisol del servicio a España y de un ideal que es Palencia. (Muchos aplausos).

El motivo es bien justo: exaltar los méritos de un hombre que ha quemado su vida al servicio de nuestra querida provincia y al servicio de España a través de las columnas del periódico que dirige tan dignamente. No podía faltar mi voz en esta asamblea ni como Gobernador ni como palentino.

Y soy palentino, porque asturiano de las cumbres, he divisado ya desde mi mocedad las virtudes entrañables del pueblo de Castilla que se avizoran desde el lejano horizonte asturiano y soy palentino porque si bien ni yo ni mis padres nacieron aquí, hice arraigar soterrando las raíces cristianas de mis hijos en el lugar más palentino de Palencia: en la cripta de San Antolín.

Y como Gobernador yo tengo que agradecer públicamente la lealtad con que a mi lado ha servido los intereses de la Patria el Director de EL DIARIO PALENTINO- EL DIA DE PALENCIA, ese hombre inteligente y de firme vocación que, a veces, es un hombre altamente incómodo. Más incómodo cuando elogia que cuando critica, y ambas cosas en él, agradezco profundamente porque como muy bien dice, o dijo aquí, en esta asamblea, mi querido amigo el Marqués de la Valdavia, la política sin Prensa se empequeñece y se hace de proyección imposible. Pero acaso algunos hayan interpretado que la Prensa es necesaria para la política exclusivamente, para extender las ideas que servimos los que en un momento determinado estamos en el Poder.

No. Yo agradezco más el servicio de la Prensa a la política tanto en cuanto sea leal y verdadero portador de los intereses, del sentimiento y de las ideas del pueblo al cual los gobernantes nos debemos en todo momento. (Muchos aplausos).

Cumplida esta misión mía que no viene impuesta por un deber sino por una sentida y espontánea adhesión a la obra y a la persona de Pepe Alonso que en este momento personifica Palencia, yo termino para escuchar su docta palabra y el palpitar de su corazón como correspondencia a nuestra fervorosa adhesión. Solamente quiero decirle que la Cruz del Mérito Civil que el Gobierno le ha concedido es una Cruz no simplemente honorífica, sino con pensión vitalicia. La pensión vitalicia la garantiza el embargo de nuestros corazones que asegura que ha de tener, de por vida, la gratitud perenne del pueblo de Palencia». (Grandiosos aplausos que impiden entender al orador y que se prolongaron durante algunos minutos).

El Excmo. Sr. Gobernador Civil, don Jesús López-Cancio, pronunciando su enjundioso discurso.

Después del broche de oro con que nuestra primera autoridad el excelentísimo señor Gobernador Civil de la Provincia acaba de cerrar este acto oficialmente, —dijo don César Fernández Ruiz— no queda más que poner sobre ese broche una flor y esa le va a corresponder a nuestro común, querido y entrañable amigo, nuestro homenajeado y con esto acabó la función y esta Comisión organizadora se despide de todos ustedes dándoles las más expresivas gracias.

Discurso del Primer Teniente de Alcalde,

Don Rodolfo Pérez de Guzmán

«Mis queridos amigos: Ni mi preparación, ni mis condiciones oratorias, son las que yo desearía para poner de manifiesto mi ferviente adhesión a este homenaje que dedicamos a D. José Olonso de Ojeda, con motivo de habérsele concedido la Cruz de Oficiales del Mérito Civil, como recompensa a su gran labor como historiador y periodista. No podía ni debía silenciar estas manifestaciones siendo el eco del sentir de todos, pues estoy seguro de que los que residís aquí en Palencia toda vuestra vida y los que conmigo no hemos nacido aquí, pero apegados a ella vivimos más de un cuarto de siglo, hemos podido apreciar las dotes de Pepe Alonso.

El Teniente de Alcalde Don Rodolfo Pérez de Guzmán durante su breve intervención para expresar la adhesión de la Corporación Municipal al homenaje

Primero al frente de EL DIARIO PALENTINO, después en DIARIO-DIA, poniendo siempre como paladín y capitán de la empresa su entusiasmo, su inteligencia y su pluma al servicio de Palencia. Sus artículos, editoriales, en fin, todo lo que ha estado de su parte, ha sido siempre para enaltecer a Palencia y tratar de conseguir que esté a la cabeza de las de su clase y pueda equipararse a las de superior categoría.

Como historiador, ahí tenéis su libro *PALENCIA POR LA REINA ISABEL*, que pone en todo momento la importancia que la historia tuvo en esta querida ciudad.

Por todo ello, está más que justificada esta manifestación de simpatía por Pepe Alonso, que puso todo el entusiasmo al servicio de Palencia, de esta Palencia a la que tanto queremos y a la que él, vosotros y yo, que en este momento represento a la Corporación Municipal, deseamos poderla ver siempre en la cúspide en todas sus manifestaciones. Y nada más». (Grandes aplausos).

Discurso del alcalde de Paredes de Nava

Adhesión de los pueblos históricos al autor de "¡Palencia por la Reina Isabel!"

El alcalde de Paredes de Nava pronunció el siguiente discurso:

«¡Palencia por la Reina Isabel!, por José Alonso de Ojeda. Aquí presente, mira la consecuencia de tu pluma. Por los hechos, lo conoceréis. Hay manera ostensible y clara de la obra de Pepe Alonso de esta reunión de corazones palentinos, nobles por su nacimiento desde los vacceos a nuestra época, amigos de los amigos y conocedores de los valores que saben engendrar hechos prácticos y hechos reales aquí presentes. Mira tu obra, Pepe Alonso. ¡Palencia por la Reina Isabel!

Nada puedo decir. Unicamente las cuartillas primorosas del doctor Fernández Ruiz me sirven de tema para dedicar unas palabras al amigo, al caballero sin tacha, al primer palentino por el hecho de habernos reunido en fraternal banquete como entendido de que palpitamos al unísimo de ¡Palencia por la Reina Isabel!, que es lo mismo que palpitar ahora ¡Palencia por Franco!, el sucesor de aquella Reina única y Santa. (Muchos aplausos).

Iba a decir únicamente. Pero vamos ahora a lo primero como palentino, como patriota, como católico, como amigo a D. José Alonso de Ojeda. Un grupo pequeñísimo, insignificante, representantes de los pueblos que con Palencia y la capital formamos la unidad geográfica de nuestra región y de nuestra tierra junto a todas las regiones y tierras de nuestra España inconmovibles, yo hablo en esa representación, para traer al homenajeado nuestro presente. Me sirve también de norma la glosa de la Reina Católica, que en su escudo «Tanto Monta, Monta Tanto» como acaba de decir en sus cuartillas el Doctor Fernández Ruiz. «Tanto Monta». Al hablar yo no me miréis a mí, que no soy nada. No soy más que el Alcalde de Paredes de Nava, pero hablo en nombre de muchos alcaldes, de todos los alcaldes. «Tanto Monta», que lo diga yo, como que lo diga el del más pequeño villorio de Palencia, que es un sitio y un corro en el que radica el verdadero espíritu de la Reina Católica y en él se celebra la amistad y este homenaje que rendimos a José Alonso de Ojeda, dueño y autor de esta unión que aquí estamos dando por ¡Palencia! y por lo que significa la gran Reina Isabel. ¡Palencia por la Reina Isabel!»

ENTREGA DE LA PLACA DE PLATA

Sus últimas palabras fueron acogidas con grandes aplausos. Seguidamente, el Sr. Viguri hizo entrega al señor Alonso de Ojeda de la artística placa de plata, finamente labrada, por la acreditada joyería palentina de los señores Hermoso y González, que le otorgaban los Ayuntamientos de Amusco, Carrión de los Condes, Dueñas, Paredes de Nava y Torquemada, entre los aplausos entusiastas de todos los asistentes.

La mujer hispanoamericana, filipina y española, lee TERESA. Compre hoy en Prensa y Propaganda la Revista más amena, bonita y entretenida de todas cuantas se publican.

HERNIADOS

Confíenos la contención de su hernia y no le defraudaremos. Tenemos el aparato que Vd. necesita, por sus especiales e inimitables cualidades de comodidad, precisión y seguridad. Modelos exclusivos por presc. facult., apropiados para cada profesión. (C. S. núm. 29)

ESTOMAGO CAIDO: Levante su estómago con comodidad, usando el Elevador **TORRENT**.

VISITA en Palencia, y en el domicilio del Dr. D. Ursicio Román Baquerín, calle Mayor, 28, únicamente el próximo viernes día 15 del corriente, bajo su prescripción. NOTA: En Santander, el sábado, día 16, en el domicilio del Médico D. Pedro Gazo Lázaro, Cuesta del Hospital, 2, primero, derecha, esq. Becedo. (Consultorio Triguero).

SIN COMPROMISO VISITENOS ANTES DE COMPRAR: CASA TORRENT, UNION, 13 — BARCELONA

GRATITUD DE NUESTRO DIRECTOR A PALENCIA Y SU PROVINCIA

Don José Alonso de Ojeda, al final del homenaje que se le rindió el domingo, dijo lo siguiente:

«Como sé que la palabra emocionada, que se confía a la improvisación, no llega donde el sentimiento desea, me he puesto a a escribir —oficio de periodista— con el corazón delante del rostro y del espíritu de Palencia.

Vaya mi gratitud a todos vosotros, mis queridos amigos, que habéis venido a sentaros alrededor de estas mesas para que saboreemos juntos el pan de trigo candeal de esta tierra, hecha de reciedumbre, comido en paz y entre hermanos. Reconocimiento que os debo de por vida, obediente, como hijo de Palencia, al proverbio que en este lugar enseñan los viejos: «Aquel loor debemos cuyo pan comemos».

Estamos reunidos en un acto que parece más bello, porque en él no hay banderías, ni siquiera apetencias. Lo sopla sólo el espíritu. En una frase acertada culmina y se condensa el pensamiento de los organizadores: «Este es un acto de homenaje de Palencia a sí misma». De otra forma, creedme, no lo hubiera podido aceptar porque yo, al igual que el cancionero del pueblo...

No tengo fama ni apenas nombre, señor,
Yo sólo canto el alma popular...

En el círculo modesto de mi profesión no hice otra cosa que recoger el eco de las inquietudes palentinas, de ser fiel, con fidelidad de buen hijo, a esta ciudad y provincia, en la que desde casi niño viví en la brecha, sirviendo a mi Patria grande y a mi Patria chica, porque mi maestro, mi padre, me enseñó a que echara surcos derechos en la vida a fin de que la vereda periodística, dura y a veces incómoda, tuviese siempre a la vista el horizonte del cielo y en las grandes porfías me iluminase la verdad.

Humildemente, os confieso, he tratado de cumplir con mi deber lo mismo que cualquier otro ciudadano. En vuestra generosidad, disculpable sólo por una amistad de oro de ley, habéis ido muy lejos. Yo no merecía todo ésto. Os pido, pues, si habláis de este homenaje, borréis mi nombre, convirtiéndome en un comensal más entre vosotros. Lo que importa, es que reunidos todos en idénticos sentires y entusiasmos, sellemos aquí el compromiso de laborar incansablemente por Palencia, ya que por amarla tanto, no nos gusta como es y la queremos tal como la pintan los delirios poéticos de nuestra mente soñadora: floreciente y atrevida en su industria, rica en sus campos, señora en sus costumbres, culta en sus hombres, bella y atrayente en sus plazas y calles, para que la juventud que viene trepando por la cuesta de la vida, pueda mirarse en ella contenta y vea cómo desde este rincón de Castilla parece más hermosa la subida.

Si el pretexto de mi nombre ha servido para reavivar estos nobles sentimientos, levantemos entonces nuestras copas, brindando por la prosperidad de Palencia, generosos en el afán de enaltecerla y para que no la falte jamás el sol de la sementera que es luz fecunda y fuego creador.

Entre aquel ayer en que nuestros padres aplaudían la frase-lema de un eminente palentino, de gratísimos e inolvidables recuerdos «Todo por Palencia y para Palencia», y nuestro ineludible hoy media ya un abismo y por el puente tendido entre las dos orillas ha entrado en la Historia, bajo la bendita paz que ilumina a España una generación inquieta, que azuza su sed de porvenir y trabaja anhelosa por el bienestar de esta tierra, limpia y austera, que siente el orgullo de servir siempre a España con brío y confianza en los humanos destinos.

En ese anhelo común de alcanzar todas las perfecciones, nos empuja la tradición prócer de Palencia. Habían de resucitarse con tan generoso empeño los antecedentes famosos de esos pueblos que yo he llamado «de la ruta Isabelina», leales custodios de ejemplares tradiciones y de soberbios monumentos, por cuyas piedras caló el sabor y la esencia de nuestros hombres señeros. Esas figuras legendarias, esos castillos, esas iglesias, que aun rotas y derrumbadas están hablando al espíritu con la voz de la sangre y de los siglos y en los momentos cruciales fueron las naves capitanas que dieron la fe a los palentinos para ganar la unidad fuerte y fecunda de la Patria, dejando trazados senderos rectos como líneas de un libro abierto a los vientos para que repitamos el milagro diario de la austeridad, de la nobleza y de la dura forja de la vida. He escrito PALENCIA POR LA REINA ISABEL para cantar esas viejas glorias y sentir el orgullo de la raza, tal como si fuera un soplo en el viento que descubre y aviva amorosamente recuerdos, linaje y pasado, también para reivindicar, frente a la cruda frase del maestro Ortega y Gasset de que «aquí hay pueblos atroces» el afán apasionado de la actual generación que alegremente realiza el milagro de poner esperanza en los corazones y con su trabajo hace brotar el milagro de nuestra tierra seca.

Con mi libro he pretendido dar de beber el aire fresco y sano del medievo y hacer surgir de las tinieblas del olvido el eco de bellos hechos y hermosas leyendas que nuestros abuelos guardaban como relicario, en el arca de roble de la Historia. No se puede amar a un pueblo, si se desconocen sus grandes empresas, las acciones culminantes que ha realizado y las manifestaciones de su genio en la ciencia, en la literatura, en el arte, en la religión, y los hechos capitales de su vida, ese viejo tesoro, cuyo rico aroma se encierra bajo las piedras venerables de Carrión de los Condes, que un día cual rosas heladas, dieron la inspiración al noble Marqués de Santillana; y en Amusco nos dicen de claros varones de aguiluchas plumas; y en la señorial Paredes de Nava, de graves poetas e inmortales escultores; y en Torquemada, de místicos y ascetas; y en Dueñas, de lejanas Hermandades, las de las altas picas, que pusieron en la copa de Palencia el atributo de la paz y la justicia, por que se movieron nuestros hombres en lucha de vida y muerte...

En esos pueblos nuestros están, como diría un poeta, los hijos de los labradores... de los labradores que hicieron el Reino.

Palencia lleva este religioso orgullo metido en el alma.

Ante Amusco, Carrión, Dueñas, Paredes y Torquemada, me inclino con reverencia y en sus celosos alcaldes —aquí presentes— estrecho junto a mi corazón a toda esta querida provincia que con sus virtudes ciudadanas ofrece al granero de España columnas de mieses del mismo color y sabor de aquellas gloriosas piedras de sus iglesias, esmaltadas con el oro amarillento de los siglos.

Yo agradezco y recibo emocionado el presente que me envía a este acto de manos de Miguel de Viguri, tras palabras olorosas de fina poesía manriqueña, como de señor y poeta de Paredes que izadas a manera de insignia en el palo mayor del barco de una vieja amistad.

Yo saludo con emoción a estos pueblos nuestros, de labriegos e hidalgos, porque en ellos se hereda todavía el sentimiento de la hombría de bien, el timbre del orgullo patrio, la alegría, la fe y el amor. Todo lo que constituye ese afecto tan entrañable que sentimos por la vida local. Las energías provinciales, los brotes de nuestros genios y artistas, el afán de superación de nuestros artesanos impulsan y dan su ser a un saludable y vigoroso regionalismo, de energía unificadora, que yo he oído elogiar con frases de aliento mi ilustre Ministro de Información y Turismo, D. Gabriel Arias Salgado, a quien desde aquí cúmpleme rendir con mi tributo de admiración la gratitud que le debo por haber propuesto a Su Excelencia el Jefe del Estado entrara mi humilde nombre en la Orden Española del Mérito Civil.

Luchando con ahínco y llegando en el laboreo incluso a las horas donadas más sombrías, hemos de coincidir todos en ese sano regionalismo —repito— que consiste en tener un solo corazón dentro de la unidad sacrosanta de la Patria y que no sabe ni puede sabe de etiquetas coloristas, porque tiene una clara meta: la solidaridad del espíritu con la tierra que se ama. Los pueblos que están unidos y en orden tienen que vivir y desarrollarse acariciando con ilusión un programa magno para el mañana, estimulado y ayudado por los mayores y mejores desvelos.

No terminaré sin antes abrazar en este ilustre compañero de letras, además de eminente médico y eximio profesor universitario el Dr. D. César Fernández Ruiz —injertado en el alma de Palencia para honra nuestra—, a los cariñosos amigos que con él han promovido este homenaje; y a D. Tomás Caballero, D. Eusterio B. Ario y D. Tomás del Mazo, plumas en ristre y en vela siempre de la poesía; gracias a este admirado sacerdote D. Vicente Matia — gravedad del pensar y la elegancia del verbo— por quien tan cariño siento desde mis primeros años de periodista; y otro abrazo para Paco Vighi, maravilloso poeta del Carrión que en su lira tiene una cuerda única, el amor a Palencia, y para ese esclarecido hombre de ciencia, Emilio Díaz-Caneja, de quien, si otro Hernando del Pulgar escribiera la biografía de los actuales claros varones de Castilla, tendría que poner a la cabeza de todos ellos el nombre de este palentino de excepción; gratitud al entrañable compañero en lides periodísticas, Manuel González Hoyos, y a D. Angel Mañero, a D. Angel Santos y Pastor y a D. Rodolfo Pérez de Guzmán, digno primer teniente alcalde del Ayuntamiento de Palencia y a este querido gobernador que puede ostentar el título de «muy querido de los palentinos» (Grandes aplausos).

Y gracias también a la figura señera del Marqués de la Valdavia, que es la gentileza y simpatía personificadas y de quien dijo con frase castiza que Palencia no está sola en Madrid, como está el torero frente al toro, porque en la capital de España lidian y velan por nuestra provincia hombres de su señorío y castellanía: Girón, Ybarra, Jesús Prieto y tantos otros, cuyos nombres sería prolijo enumerar ahora, apiñados al calor de la «Casa de Palencia», donde permanentemente arde la lámpara votiva del amor de los palentinos a su tierra, sin que el viento de la distancia la apague.

Resumiendo, os digo que de esta rica convidada llevo sabor que degustaré mientras viva. Desde mi pequeñez yo os prometo pedir con fervor a «La Morenilla», Madre y egregia Señora, me guíe sin ceguedad de niebla y me muestre con clara visibilidad las ilusiones de nuestros pueblos y de sus buenas gentes, para seguirlas y trabajar sin descanso por esta Palencia, Musa y flor nuestra, fuente de gozo y vaso también de nuestras lágrimas, en la que afincan mis grandes amores.

Sencilla y cristianamente aspiro a que llegado el momento de rendir la última cuenta me haga merecedor de un sepulcro honrado y a que mi hijo me ponga en él, de manera que mis labios fríos puedan seguir besando esta bendita tierra donde he nacido y a la que vengo entregando los impulsos más ardorosos de mi cuerpo y de mi espíritu; porque sé que engrandeciéndola, se engrandece España.

A todos, muchas gracias».

Anecdotario sentimental de la vida de Pepe Alonso

Emotivo discurso de D. Francisco Vighi

El profesor de la Escuela de Ingenieros, de Madrid, e ilustre poeta don Francisco Vighi, dice:

«No me negaréis que tengo derecho a sentirme vanidoso, cuando me dejan alternar con estas grandes figuras de la intelectualidad palentina y española; de esos grandes representantes de nuestra tierra y de nuestra raza.

En uno de esos artículos que yo, con más frecuencia de la que vosotros deseáis, describo o «perpetro» unas cosas sobre la provincia de Palencia, me dedicaba a comentar la última gran obra de nuestro Pepe Alonso, preguntando: ¿cuándo ese homenaje a Pepín? ¿Cuándo?... ¡Pues ya está! Y qué mayor homenaje para mí y qué mayor emoción que ésta de rodearme de los amigos con quienes aprendí a leer en nuestro pueblo, y verme rodeado, como en un cinturón fresco de amistades, de todos los buenos amigos que tenía y que sigo teniendo, y que Dios me conserve mientras viva. ¡Qué mayor alegría! Ya estamos aquí todos, con la magnífica embajada enviada por la Casa de Palencia en Madrid, y que ahora preside un «chico» del que vosotros habréis oído hablar alguna vez, el Marqués de la Valdavia. Con la obra de Pepe debajo del brazo, he vuelto a recorrer los pueblos que están dentro del horizonte o delante de sus trabajos últimos.

Carrión de los Condes. El Carrión de los Hurtado de Mendoza, pueblo de señoritos, pueblo de señores, si os parece mejor, pueblo de grandes prestigios de la Historia que tanto han servido incluso para bautizarnos el río que mete el campo en nuestra ciudad. Y la tierra de nuestro gran poeta de Paredes de Nava, tierra tan interesantísima, a la cual, si Dios me da algunos meses más de vida, no pido más, pienso dedicar alguna atención, tierra en que han triunfado todos los elementos que tienen que triunfar, a veces con alegría, otras veces no, desde el noble, el hidalgo, el progresivo y trabajador hasta el «estraperlista», que todo hay que decirlo, y Amusco que he visitado de chico y de grande y hace poco envuelto entre las nubes, incienso del tamo de sus eras, aquel pueblo que es germen de gérmenes, origen de linajes, principio y mojón de historia con todos los nombres que supone aquella familia de los Manrique de Lara y aquel gran don Pedro que tuvo trece hijos y los tuvo para que fuesen arzobispos y grandes poetas como Gómez y grandes generales y grandes abadesas. Trece hijos, trece, una especie de don Gaspar Arroyo, de la Edad Media, y la Torquemada progresiva, generosa y liberal, que supo explotar sus vegas y convertir en riqueza lo que no eran más que unos secanos indecentes, y Dueñas de los Buendía. Donde se juntaban nuestros ríos, donde se unieron y se aunaron las grandes vías fluviales que trabajaron su surco desde nuestras montañas a lo largo de toda la provincia, y allí se juntaron al dar cuenta de sus trabajos, se abrazaron precisamente bajo la advocación y la bendición de Dios, que todos somos cristianos porque hemos acudido a serlo desde que hemos nacido, como nuestros padres y nuestros abuelos, en una tradición que nos enaltece más que a nadie. (Muchos aplausos). Y en aquel San Isidro de Dueñas, donde se unieron el Pisuerga y el Carrión, al que yo nunca me he cansado de cantar con mis pobres versos y se unieron, como se unieron bajo la dirección de Pepín Alonso, EL DIARIO y EL DIA, los brazos fluviales de nuestra cultura. Sobre el valor histórico y literario de su obra, no voy a hablar ni mucho menos, si los grandes hombres que me han precedido, modestamente se han sacrificado y limitado a apuntar con gran acierto alguna cosa, más me debo limitar yo, pero sí quiero que me permitiérais decir algo a esas promociones, a esas generaciones que las pobres van envejeciendo, las que han pasado hace tiempo, ya que no es que lo estén pasando el Cabo de Buena Esperanza de la mediana, los que estamos en el último tercio de nuestras faenas, yo recuerdo, como recordaréis vosotros a toda esta promoción amplia, heterogénea toda palentina en la cual entran desde Emilio Caneja, Rector Magnífico, hasta Apro, el sereno magnífico. En aquella época teníamos en el oído, lo mismo que el «Cimbalillo», dos voces, dos pregones que oíamos al anochecer después de salir del Colegio. Se oía vocear por la calle. ¡«El Día de Palencia»!... y todos los chicos decíamos: «¡El que lo vocea no tiene vergüenza!...» «¡El Diario Palentino»!... El que lo pregona es un cochino...» Y este pregón le daba, no sé si Pepín se acordará, el «Maragato». El «Maragato», que hacía siempre además de volverse y de seguirnos. Se conformaba con amenazarnos y seguía su ruta con la voz clara y que él dice que conservaba la fuerza por los descansos que hacía, de vez en cuando, en la taberna del «Moquito», en casa de don Cándido y en cuatro o cinco sitios que él necesitaba para reponer sus fuerzas, porque era un gran refrescador. Y recuerdo más. Había una tertulia de «El Diario Palentino», que entonces estaba ahí, en la calle Mayor, presidida por don José Alonso, el padre de la hoy glorificada «víctima» y allí se reunieron personajes tan importantes, que pienso tal vez un día daros una conferencia de una época tan interesantísima, tan interesante, que yo se la he referido a gente ajena a Palencia y la escucharon con atención. Pues en aquella tertulia de don José, asistía un hombre extraordinario, don Florentino Pombo, hombre que quería disimular su extraordinaria inteligencia y cultura, con ademanes un poco truscos. Allí se reunían don Demetrio Ortega, Alcalde de aquí y don Federico Ortiz, el chocolatero, que era un archivero viviente de la ciudad de Palencia y gracias al que yo sé tantas cosas y he gastado en recordarlas y explicarlas más tiempo que el que gasto en explicar mi asignatura, como es mi obligación.

El ilustre poeta Francisco Vighi durante su discurso

Pues bien, uno de esos días de tertulia interesante, don José me llamó aparte. Yo ya era un mozo espigadito. No quiero que se me pase que allí había un hombre más joven que aquellos señores, que era Juanito Díaz Caneja, que también merece una conferencia. Y allí había un chico joven, muy joven, porque éstos de ahora no quieren creer que alguno ha sido joven alguna vez. Y ese era yo, que con esa afición que he teniedo de siendo joven ir con los viejos, como tengo ahora de viejo de ir con los jóvenes, me daban el espaldarazo, me enseñaban cosas y me dejaban aprender de ellos y hasta me dejaban opinar alguna vez con una sonrisa beatífica. Un día don José me llamó y me dijo: Mira, tengo (hablando en un tono muy palentino y muy cordial), tengo un «chiguito» que a mí me parece que es espabiladillo, pero a lo mejor, como pasa a los padres, estoy equivocado. Quiero que le veas y me digas qué te parece. Yo tenía ya mis pretensiones de catedrático y de intelectual. Pues mándemele usted, don José, por casa. Y un día apareció en casa un chico espigadito, moreno, esbeltito, con toda la morfología y toda la estructura paterna. Me dijo que era el hijo de don José. Yo, pomposamente le pregunté lo que me pareció oportuno. Vi que el chico me auscultaba con unos ojos muy vivos y muy penetrantes y después los entornaba como mirando lejos hacia el ensueño y así reaccionó ante mis actitudes con él. A su padre le ofrecí enseñarle alguna iniciación en las cosas. Quiero, por lo tanto, darme la importancia de que yo he sido uno de los primeros profesores de Pepín.

Y recuerdo precisamente el día (porque yo gozo de una memoria para las cosas antiguas privilegiada, todo lo que me falta ahora, que me olvido y muchas veces me quiero olvidar de las cosas que me tocan más de cerca) en que estaba con su madre en la calle Gil de Fuentes, la antigua imprenta de «El Diario». Su madre estaba allí, y dije lo que me parecía de Pepín. Don José me escuchaba sin mirarme, naturalmente, impresionado, contentísimo. A la madre se la saltaron unas lágrimas, y yo de las lágrimas de la madre de Pepín no me olvidaré nunca, porque es la primera vez que tenía en mi mano y se me autorizaba a opinar sobre un chico joven y vi el efecto de ofrecer a una madre la opinión sincera, fervorosa, que se daba a quien hacía así. Esto me ha servido de mucha lección.

Queridos amigos míos, yo soy un pobre sentimental, gordo y enfermo —sobre todo eso— y no me quiero quejar yo mismo de mi debilidad coincidente con mi enfermedad. Pero yo le digo a mi amigo Pepe Alonso: Pepín: en esta hora triunfal para ti, cuando has cumplido con los deberes que te impone la historia tuya y la de tu familia, con tu tierra, tu patria y tu fe, no voy a perder el tiempo en darte las gracias de lo que por mí haces y has hecho, sobre todo en épocas en que importaba mucho en ver cómo los demás reaccionaban con uno. Yo te digo, pensando en que tu compañera, que en aquel momento yo tuve miedo de que Pepín a la velocidad que llevaba, se nos malograra, que tuviese unas legítimas ambiciones en trasponer nuestros horizontes y triunfar donde tenía él que triunfar, en la Nación, en España, fuera de aquí. Que se nos malograse por triunfos experimentados o, por los más inmediatos, que también malogran; que se fuera a un pueblo a ver cómo se hacían surcos, porque se hubiera casado con una hija de cuatro pares y una burra. Pero no. Se nos salvó en todo, hasta en el matrimonio. En todo se nos salvó, Pepín. Dió también un hijo a la Patria, a Palencia, a la familia de los Alonso, y yo espero que al periodismo, si sale como él. Acuérdate entonces. Acuérdate de aquellas lágrimas de tu madre y no nos olvides a los demás. (Muchos aplausos).

Delegación Provincial de Trabajo

La Fiesta de la Hispanidad abonable sin recuperación

De conformidad con el Calendario Oficial de Fiestas, publicado por esta Delegación Provincial de Trabajo para el corriente año, se recuerda que el próximo martes día 12, Fiesta de la Hispanidad, tiene el carácter de abonable sin recuperación.

Lo que se hace público para general conocimiento.

Palencia, 11 de Octubre de 1954.

El Delegado de Trabajo, SALUSTIANO OREJAS.

OBJETOS DE ESCRITORIO, EN EN I. G. DIARIO-DIA

¿Con qué limpia Vd. sus muebles?

Usted sabe, señora, que los muebles barnizados deben limpiarse con frecuencia y que no es suficiente pasarles un paño para que conserven su aspecto atractivo.

Si desea conservar los suyos como nuevos, límpielos con GLASOL. Es un producto moderno que hace desaparecer las manchas y rozaduras de los muebles y los deja limpios y brillantes como si se acabaran de barnizar. Pruébelo usted. GLASOL le encantará.

Diplona

Erlemann

LA VICTORIA DE LA CIENCIA ALEMANA SOBRE LA CALVICIE E4

REGENERA LAS ZONAS CALVAS - EVITA LA CAIDA DEL CABELLO - ELIMINA LAS MANIFESTACIONES SEBORREICAS (CASPA - PICOR)

C. S. 13.901/28

UN PRODUCTO BIOLOGICO DE MAXIMA GARANTIA

Delegación Provincial de Industria

Nuevas restricciones eléctricas

El alumbrado se reducirá en un 50 por ciento

De acuerdo con las instrucciones dadas por la Superioridad, la Delegación Técnica de Restricciones de la Zona Norte-Centro, ha dictado las siguientes normas para su aplicación en la zona servida por Electra Popular Vallisoletana y sus distribuidores.

Primero: El alumbrado público se reducirá en un 50 por 100, tanto en la capital como en los pueblos.

Segundo: Los cafés, bares, cantinas, hoteles, restaurantes y en general todos los lugares de concurrencia pública, reducirán su iluminación en un 50 por 100.

Tercero: Los teatros y cines reducirán su iluminación en un 50 por 100, no pudiendo celebrarse en ellos espectáculos con energía eléctrica de la red general, dos días por semana, ni por la tarde ni por la noche.

Cuarto: Continuará la suspensión del servicio, los miércoles y jueves, de ocho de la mañana a seis de la tarde.

Quinto: Queda suspendida la contratación de nuevos suministros, con excepción de los de alumbrado.

Sexto: Queda terminantemente prohibido hacer uso de la energía eléctrica para fuerza motriz durante la noche.

Séptimo: Las industrias que toman energía eléctrica directamente en alta tensión, reducirán sus consumos diarios al 66.6 por 100 del consumo medio realizado en su laborable durante el mes de julio próximo pasado.

El cupo diario de energía eléctrica procedente de Iberduero, asignado a esta provincia, comenzará a contarse a partir de las seis de la tarde, hallándose esta Empresa autorizada por el Delegado Técnico de Restricciones, para cortar el suministro una vez sobrepasado dicho cupo.

El incumplimiento de estas normas será sancionado con la supresión definitiva del suministro.

Palencia, 9 de Octubre de 1954.

El Ingeniero Jefe, **H. Manrique.**

Durántez Padierna

MEDICO-DENTISTA

Martínez de Azcoitia, 1, primero

PALENCIA

SORDOS

El próximo día 15 de octubre, el representante especializado de la Casa BELCLERE, probará sin compromiso los recientes inventos en aparatos sordera, con

TRANSISTORS

Anular el consumo de pilas.

Auriculares invisibles.

Reactivadores de pilas, etc.

TODOS PRECIOS

Visita en Hotel Central Continental, de PALENCIA, de once a dos de la mañana

Rptes. para toda España:

GAES. Vía Layetana, 158 -- BARCELONA

Diario de avisos

FARMACIA DE GUARDIA

Durante la noche, la de doña Victoria Manteca. Mayor Pral., 178.

CUPON PRO CIEGOS

Lista de los números premiados del «Cupón Pro Ciegos», correspondiente al sorteo celebrado el día 9 de octubre de 1954.

Premiado con 50 pesetas, número 943. Premiados con cinco pesetas, los terminados en 43.

REGISTRO CIVIL

MATRIMONIOS. — José María Vielva Otorel, de Palencia, con María del Pilar Doncel Fernández, de Palencia; Jesús Meléndez Martín, de Palencia, con Angeles González Calvo, de Palencia; Florencio Benito Gil, de Hontoria de la Cantera, con Adelaida Herreros Mediavilla, de Boadilla del Camino.

NACIMIENTOS. — Domitilo Gutiérrez Ramos, de Cesáreo y María Carmen, Clínica San José; María Rosario de Arce Cordón, de Juan y María, Clínica San Bernabé; Raquel Monge Gaite, de Florencio y Pilar, Allende el Río, 11; Alfredo García Millán, de Alfredo y Victorina, Héroes del Alcázar, 4; José Carlos Gómez Celada, de Evelio y Filomena, Valentín Calderón, 20; Guadalupe Viudez Borragán, de Robustiano y Guadalupe, Abella Martín, 86; José Angel Ríus Fernández, de Agustín y Josefina, Paseo del Secundario; Javier Luis Revilla Herrero, de Rafael y Benita, Plaza San Pablo, 5.

DEFUNCIONES. — Adelaida Alonso Rondes, de 77 años, soltera, Casado del Alisal, J.; María Mercedes Ibáñez Villalba, de 5 meses, carretera de Magaz.

Colegio Oficial de Titulares Mercantiles

El programa de los actos con motivo de nuestro Santo Patrono «San Francisco de Asís», aplazados para el domingo día 17, le recibirán los señores Colegiados, en su domicilio.

SUCESOS LOCALES

HERIDO GRAVE EN AGRESION. —Acompañado de un hermano suyo llamado Pedro, ingresó ayer tarde en la Casa de Socorro en demanda de asistencia facultativa, Florencio Ruiz García, de 26 años, natural de Palencia y de oficio panadero.

Reconocido por los médicos de guardia, se apreció en cura de urgencia, una herida de arma blanca, penetrante en el hemitórax izquierdo, entre el noveno y décimo espacio intercostal, con gran hematoma y «schbk» traumático, herida contusa en la región frontal y abundante epistaxis, lesión que fué calificada como de pronóstico grave.

El lesionado y su acompañante, manifestaron y así lo hicieron constar en la denuncia presentada ante la Comisaría de Policía, que en unión de su madre llamada Teófila García Ibarra, de 62 años, ocupan un piso en la casa número 1 de la Avenida de Simón Nieto, habitando en el mismo, con derecho a cocina, otra familia compuesta por Francisca de la Calle Martín, de 51 años y sus hijos Francisco y Dionisio Díaz de la Calle, éste de 24 años, operario, natural de Toro (Zamora).

Ayer tarde, sobre las dos, por cuestiones de carácter particular, tuvieron una discusión en la cocina de la vivienda, los miembros de ambas familias y como consecuencia de la disputa, Dionisio agredió a Florencio con una navaja, causándole las lesiones ya descritas, de las que recibió asistencia facultativa en la Casa de Socorro, pasando después que se le hubo asistido de primera intención, a ocupar cama en la Residencia «Lorenzo Ramírez», del Seguro de Enfermedad.

Ante estas manifestaciones, la Policía procedió a la detención del agresor, que en la Comisaría hizo entrega de una navaja de las llamadas «barberas» con punta muy afilada y que según dijo era con la que había agredido a Florencio.

El detenido fué puesto a la disposición del Juzgado de Instrucción, que decretó su ingreso en la Prisión Provincial.

LESIONADOS. — El personal de servicio en la Casa de Socorro, prestó asistencia facultativa a los siguientes:

—Carmelo González Gijón, de 6 años, que en la calle de Menéndez Pelayo fué alcanzado por la bicicleta que montaba Julián Inclán Espinosa, de 19 años, resultando con extensa herida contusa en la región parietal izquierda y otra de la misma clase en la rodilla del mismo lado. De este caso se ha presentado la correspondiente denuncia en la Comisaría de Policía y el asunto ha pasado al Juzgado.

—Nicéforo Herguedas Redondo, de 66 años, que en accidente casual se produjo una distensión ligamentosa en la articulación de la muñeca izquierda.

—Pilar Alonso, de dos años, que en accidente fortuito, resultó con una herida contusa y gran hematoma en el pie izquierdo.

MIENTRAS DORMIA... — Ante la Comisaría de Policía compareció Máximo de Celis Martín, de 29 años, casado, jornalero, natural de Villanueva de Arriba y con residencia en las «Eras de la Peña» (Palencia), para denunciar que había sido víctima de un hurto.

Manifestó el denunciante que de la cartera que guardaba en el bolsillo interior de su chaqueta, le habían sustraído 310 pesetas y que el hecho había sucedido cuando se encontraba dormido en una habitación de tres camas, de una fonda establecida en la calle de Alonso Fernández de Madrid, sospechando que los autores de la sustracción hayan sido dos individuos que ocuparon las otras dos camas cuando él se hallaba ya acostado y no habiéndose podido dar cuenta del hurto, ni facilitar señas de los aludidos compañeros de habitación, porque desaparecieron antes de que despertase.

La Policía realiza gestiones para descubrir a quienes el denunciante señala como autores del hurto y la denuncia ha sido cursada al Juzgado correspondiente.

MONTESA

125 c. c.

La indiscutible adaptable a todos los caminos

Ventas: CONTADO Y PLAZOS

AUTOGARAGE EUROPA

Número 17. — Palencia

VIDA RELIGIOSA

IGLESIA DE SAN FRANCISCO

FIESTA DE LA VIRGEN DEL PILAR.—Esta noche, de once a doce, se celebrará una Hora Santa Mariana, como preparación del gran día de España y de la Virgen, 12 de octubre.

Mañana, a las siete y media Rosario de la Aurora en honor de la Virgen Santísima del Pilar, para unirnos al Gran Rosario que a esa misma hora se cantará en Zaragoza.

Seguirán luego las Misas de Comunión y a las once, solemne Misa cantada. Al terminar se hará el acto de Consagración del Purísimo Corazón de María y se conectará con Zaragoza para escuchar la Consagración que hará el Jefe del Estado, asistido por la Jerarquía y en nombre de toda España, al Inmaculado Corazón de María.

Por la tarde, la Novena comenzará a las siete y a las ocho procesión de la Virgen Santísima del Pilar, que recorrerá las calles de costumbre. Se ha invitado a todos los Colegios y Asociaciones Religiosas para formar parte de la procesión. A ella se incorporarán según el orden con que sean llamados. Junto a la Imagen de la Virgen del Pilar, formará su cortejo la Corte de Honor de señoras y las autoridades eclesiásticas, civiles y militares.

Al regreso de la procesión se cantará la Salve a la Virgen Santísima y el predicador de la Novena dirigirá unas palabras a los fieles congregados al lado de la Reina de España, Virgen Santísima del Pilar.

Sindicato Provincial del Papel, Prensa y Artes Gráficas

PALENCIA

Este Sindicato recuerda a los padres de familia y alumnos de todos los centros de enseñanza, oficiales y privados, que por ninguna circunstancia vienen obligados a efectuar sus compras de material escolar y libros de texto en los centros de enseñanza donde cursan sus estudios, dada la prohibición que tienen estos centros de desarrollar cualquier actividad mercantil, para lo que no están autorizados.

RELOJES SUIZOS A PLAZOS Y CONTADO

La Casa más antiguna y mejor surtida. Relojes de todos los precios y marcas, de primera calidad. Certificado de garantía hasta 15 años. Pida catálogo ilustrado gratis a:

COMERCIAL RELOJERA SUIZA

Apartado 66 ZAMORA

anuncios por palabras

SEMBRADORAS sistema Hossier, Empire y Lamusa. De botas y ballestas. El mejor surtido. Los mejores precios. Visítenos antes de comprar. Almacenes Maquinaria, Hijo de Feliciano Ortega. Palencia.

COCINAS para carbón y leña. Pastor.

TUBERIAS de gres y fibro-cemento, chapa acanalada, para cubiertas. Pastor.

PLACAS Uralita para tejados, tuberías, accesorios, azulejos, etc Uralita Agencia Oficial. José Antonio, 43. Teléfono, 1455. Palencia.

COCINAS económicas con encimera pulida, precios de fábrisa. Véalas en Maquinaria Urbón. Palencia.

CALEFACCIONES Arias. Cuartos de baño. Menéndez Pelayo, 7. Teléfonos. 2647 y 1829.

SE VENDE casa con piso libre y almacén. Informes, General Goded, número 10.

ALFALFA, cuarta, tercerilla, salvados y piensos en general, siempre encontrará en Avenida Manuel Rivera, 5. Almacén de Cereales. Benigno Martín Delgado.

SE VENDE lana lavada, para colchones, y se cambia por lana vieja. «Castellana de Lanas, S. A.». Carretera de Villalobón. Teléfono, 24-46. Palencia.

SE NECESITA sirvienta. Informes, señor Rivera, Capitán Martín Calleja, 24-1.º, derecha.

TRANSPORTES 2.000 kilos. Fonda "Salmantina", Teléfono, 1518.

SE COMPRA uva para vino. Informes, Almacén de Frutas Francisco Díaz Bertuguete, 8 y 10.

MAQUINISTA, necesita para coger puntos, Mercería Julita.

CHICA para la cocina, se necesita. José Antonio, 2, principal.

Automovilistas y Transportistas

Adquirir coches, camiones y motores de importación, a precios oficiales. No lo demore. Informes:

AGENCIA ESPAÑA

VENDO casa, piso libre. Tres Pasos; bicicleta caballero, seminueva; radio «Esfera», buen estado. Emiliano del Valle. Estrada, 15.

GRUPOS PARA RIEGO y usos domésticos, eléctricos y a gasolina. Marca de garantía, facilidades de pago. Almacenes de Maquinaria, Fidel Diego García. Palencia.

SE VENDE coche «Ford», 8 V. S. P., perfecto estado. Pastor. M. Lafuente, 20.

OBRERO agrícola, necesito, dando vivienda. Informes, esta Administración.

TRASPASO bar céntrico, con vivienda. General Mola, 98. Montoya.

ENVASES: Bocoyes y pipas de 20, 15 y 12 cántaros, en Cisneros. Jesús Villamuza.

VENDO monte 1.500 encinas, 40 hectáreas terreno labrantío, en Villalpando (Zamora). No contesto cartas. Informarán, Valentín Calderón, 19, bajo, derecha. Palencia.

VENDO cuatro yeguas, tres cubiertas al contrario; mula y potra treintenas; mula, macho y potra quincenas y tres mulas lechales. Epifanio Cebrián. (Osornillo).

VENDO dos mulas 6 dedos, cinco años y un macho media edad, cuatro dedos. Abia de las Torres. Hilario Plaza.

SE VENDE casa, llave mano, calle Fulgencio García, núm. 17. (Otero).

VENDO majuelo y uva, frente al kilómetro siete, en carretera Palencia. Autilla del Pino. Para tratar, Ambrosio Maestro. Carretera del Monte, finca Junco.

VENDO 80 ovejas, 20 borras, 75 corderas. Eugenio Heredia. Castrillo de Onielo.

SE TOMARAN a renuevo de 50 a 100 ovejas, de raza churra. Finca Negredo. Quintana del Puente.

POR AUSENTARME, traspaso tienda comestibles con vivienda, poca renta. Avenida Valladolid, núm. 7.

OBRERO de labranza, se necesita a mantención. Candelas Feinador. Paredes de Monte.

VENDO cerdos al destete. Teodoro Ramos. Santiago, 20.

VENDO uva de 2.000 cepas. Orencio Salvador. Magaz.

TRACTORES «Deutz». Diesel, de quince a sesenta caballos; remolques, arados, cultivadores y gradas para tractor. Solicite catálogos y precios, en Almacenes Pinacho.

SEMBRADORAS todos los tipos, bisurcos, gradas, rastras, rodillos y arados. Seleccionacoras, molinos, carbonatadoras, básculas y recambios. Precios afinados, en Almacenes Pinacho.

SE VENDE rústica 17 hectáreas y media regadío, cereal, pastizal, arbolado. Miguel Fernández. Torquemada.

VENDO arado bisurco, giratorio; tractor. Reinoso de Cerrato. Consuelo.

BICICLETA caballero, paseo, muy barata, vendo. Carretera Villalobón. Palencia. Capataz.

SE VENDE radio-gramola americana y varios muebles más. Razón, Héroes del Alcázar, número 21. Palencia.

SE VENDE caballo de 6 años, en Autilla del Pino. Ascensión de la Fuente.

SE VENDEN 200 arrobas de uva y envases de 200 cántaros. Epifanio López. Requena de Campos.

VENDO dos machos, uno de 8 años, otro de 7, buen trabajo. En Villaconancio. Isidora Cabezudo.

SE VENDEN 70 ovejas de vientre y vaca de leche, o se cambia por otra de trabajo. Tratar, Emiliano Díez. Gañinas de la Vega.

POR DEJAR labranza, vendo dos mulas, siete años, cinco dedos, toda prueba. Francisco Melgar. Villarramiel.

CONTRATISTAS. Ferreteros. Fábricación de toda clase de enrejados metálicos. Fábrica de somiers «Hércules». Becerro de Bengoa, 14. Palencia.

MUEBLES «Sáiz Pardo». El mayor surtido y los mejores precios. Gran fábrica con despacho al público. General Mola, 7. (Cuatro Caminos). Torrelavega.

CAL VIVA en «La Hortensia». Fábrica de Mosaicos. Francisco Madrigal Martínez. Avenida Manuel Rivera, 26-30.

NEUMATICOS, correas de ventilador, correas tropezoidales. Navamuel. Casado del Alisal. E. Teléfono 1937

TRANSPORTISTAS, Labradores: Navamuel vende el remolque mejor construído y más barato.

VENDO comedor nuevo. Mayor, 19, primero, izquierda. Palencia.

TOLDOS impermeables para camiones y vagones. Pidan muestras y precios. Muro Alameda Recalde, 66. Bilbao

SE VENDE sierra cinta noventa centímetros, carro de garras, motores quince y dos caballos, máquinas soldar, afilar. Mariano Magide. Saldaña.

SE VENDE en capital: dos casas, maquinaria y toda clase de aperos de labrador. Para tratar, con Domingo Vega. En Payo de Ojeda.

SE VENDEN 3.000 kilogramos de uva en la finca El Monte en Revenga de Campos. Para tratar, Vda. de Prieto.

SE VENDE máquina beldadora-ensacadora, marca «Cassasola de Arión», seminueva, en Revenga de Campos. Para tratar, Vda. de Prieto.

SE VENDEN 120 ovejas buenas, a escoger entre 160. Para tratar con Eufrasio Rodríguez. En Valle de las Casas (León).

SE VENDEN ómnibus seminuevos, de gas-oil y gasolina, con 37, 32, 37 y 45 plazas. Continental. Auto S. A. Carretera de Madrid, 81. Burgos.

VENDO tonó completo y caballo. Francisco Caminero. Bustillo de la Vega.

MAQUINAS punto, de rematar y de medias, últimos modelos. Contado, plazos. Elegancias «Margot». Montero Calvo, 2. Valladolid.

MAQUINAS de hacer rebecas, mano y motor, rematadoras, bobinadoras, agujas y accesorios. Necesitamos agentes venta. Candel Villora. Avenida Oeste, 26. Valencia.

SE RESUELVEN casos difíciles de cobro. Seriedad. Eficacia. Apartado Correos, 285. Valladolid.

MAQUINAS punto, guías, hilos, seis tensores, colores, rodamientos, adaptables a motor. Casa Coca. Espoz Mina 13. Madrid.

Comerciantes, Labradores:

No compren costales y lonas sin consultarnos precios y calidades.

INDUSTRIAS EZCOA, S. A.

Fábrica de tejidos

PIÑA DE CAMPOS (Palencia)

Teléfono, número 2

SIRVIENTA, cierta edad. Buenos informes, necesita señor solo. Escriban esta Administración.

LOCAL propio para comercio, razón Obispo Fonseca, 3. Junto a Casas del Hogar.

HUESPED, se tomaría. Informes, Obispo Fonseca, 3, junto a las Casas Hogar.

NINERA, se necesita. Restaurante Gran Vía.

SE VENDE corte alfalfa, cebada y media. Florentino Aparicio. Carretera Villalobón.

VENDENSE camas madera, somiers, colchones, almohadas, ropas, abrigos caballero negros, consola caoba, máquina «Singer», mano; libros, utensilios. Consistorio, 5, segundo; tardes.

SE VENDEN bocoyes de vino, usados, de 25 cántaros; cerdos al destete. Plaza de Abastos, 9. Teléfono, 1873. Eulogio Carril.

ABAS de siembra, 9 pesetas kilo. C. Valladolid. Finca Balbás.

SE VENDE armario comedor y cama de hierro. Héroes de Belchite, número 4.

VENDESE uva en Autilla del Pino. José Becerril.

VENDO dos mil kilos paja trigo. Carrión. Juan García.

BICICLETA caballero, paseo, vendo barata. Cura, 5, 2.º.

VENDO 100 gallinas, Legorth y Castellana negra, para entrar en segunda puesta. Para tratar, Marcelo Moro. En Osorno.

TRACTORES: Colóque cabina metálica a su tractor en cuatro días, en los Talleres Sieiras, Carretera Santander, 8.

BAR CANTABRICO. Gambas a la plancha, al ajillo, cocidas. Ostras, almejas, camarones, quisquillas.

Segundo aniversario del señor

Don Juan Gutiérrez Martínez

Ex-Diputado Provincial, Ex-Alcalde de Astudillo, Juez Comarcal (Sustituto)

y sexto aniversario de su esposa

Doña Benita Santoyo González

que fallecieron en Astudillo el día 12 de Octubre de 1952 y el 1 de Septiembre de 1948, respectivamente

Después de haber recibido los Santos Sacramentos y la Bendición de Su Santidad

D. E. P.

Sus hijos Luisa, Ramón, Octaviano y Eugenia; hijos políticos Rodrigo Nebreda, Irene Quintano María Castrillo y Manuel Martínez, hermanos, nietos, nieto político, bisnietos, hermanos políticos, sobrinos, primos y demás familia,

Suplican a sus amistades les tengan presentes en sus oraciones.

Todas las Misas que se celebren el día 12 de Octubre en Astudillo, serán aplicadas por su eterno descanso.

"La posición estratégica de España multiplicaría la potencia de la Flota americana en el Mediterráneo"

Entrevista concedida por el Caudillo a los periodistas norteamericanos y españoles

Entrevista de S. E. el Jefe del Estado, Generalísimo Franco, con los periodistas norteamericanos y españoles a bordo del «Coral Sea».

Su Excelencia.—Han disfrutado ustedes, como nosotros, de esta maravillosa exhibición de la potencia aéreomarítima de la nación americana. Yo supongo que también lo mismo que nosotros y los altos jefes que me acompañan, han disfrutado de este rato de camaradería con la flota americana, habrán participado ustedes, como americanos o como españoles, en esta misma íntima satisfacción.

Para todo militar, como he sido en los principios y en casi toda mi vida, constituye una exhibición perfecta de la disciplina y de la preparación para la guerra, y creo que si el pueblo americano se apercibe de la potencia que esto representa y de la defensa de la paz que estas organizaciones entrañan, continuarán y respaldarán de una manera efectiva su papel rector en esta hora del mundo.

Si quieren ustedes preguntarme algo, yo con mucho gusto les responderé.

Señor Cianfarra.—¿Qué le ha impresionado más a S. E. de la exhibición que vió esta mañana?

Su Excelencia.—La perfección del entrenamiento. Porque se conjuga un material perfecto, resultado de la técnica y del ingenio humano, y la preparación y las virtudes de los hombres, que harán que este instrumento sea completamente eficaz.

Lo que el profano no ve a primera vista, es que para llegar a esta perfección son indispensables muchas horas de vigilancia y mucha instrucción y preparación como la que mantiene la flota americana en los distintos mares del mundo, respondiendo y respaldando su papel histórico.

Señor Cianfarra.—¿Qué cosa cree S. E. que podría aportar España para la mayor eficiencia de la VI Flota en el Mediterráneo, con las fuerzas que tiene?

Su Excelencia.—La Flota americana es potente por sí misma, porque en sí misma lleva todos los elementos necesarios para la acción y para el mantenimiento. Sin embargo, llevada a una situación de emergencia, la posición estratégica de España, sus posibilidades en todos los órdenes y su voluntad y su lealtad, habían de multiplicar esta potencia.

Señor Cianfarra.—¿Es la primera vez que S. E. sube a un barco americano?

Su Excelencia.—Sí, es la primera vez.

Señor Cianfarra.—¿Es también la primera vez que S. E. sube a un portaaviones?

Su Excelencia.—También es la primera vez que subo a un portaaviones.

A continuación el Caudillo dió por terminada la entrevista, saludando personalmente a todos y cada uno de los periodistas españoles y norteamericanos que estaban invitados a bordo del «Coral Sea».

El Caudillo salió esta mañana hacia Zaragoza

Valencia le despidió con delirantes muestras de adhesión y entusiasmo

Valencia, 11.—Su Excelencia el Jefe del Estado abandonó Valencia poco después de las once de la mañana, con dirección a Zaragoza.

Previamente, el Caudillo estuvo en la Catedral para venerar el Santo Cáliz. Allí fué recibido por el Arzobispo y Cabildo Catedralicio, bajo palio y unos momentos después marchó a la Basílica de la Patrona de Valencia, la Virgen de los Desamparados, ante cuya imagen oró unos instantes.

En la Plaza de la Virgen se había congregado una gran muchedumbre que hizo objeto al Caudillo de entusiastas muestras de adhesión, afecto y simpatía. También se encontraban allí numerosas Comisiones civiles y militares y rindió honores una Compañía del Regimiento de Zapadores número tres con bandera, escuadra de gastadores, banda de trompetas y tambores y música, que interpretó el Himno Nacional.

En medio de clamorosas ovaciones y vítores, Su Excelencia se despidió de las autoridades y montó en su coche, a los acordes del Himno Nacional, emprendiendo el viaje con dirección a la capital aragonesa. Las primeras autoridades valencianas acompañaron al Generalísimo hasta el límite de la población.

También han marchado a Zaragoza la esposa del Caudillo, doña Carmen Polo de Franco, los ministros y las relevantes personalidades que han acompañado al Generalísimo durante su estancia en Valencia. Se ha desplazado asimismo el Nuncio de Su Santidad, Monseñor Antoniutti, que asistirá a los acontecimientos marianos que han de celebrarse en la capital Zaragozana. — Cifra.

AUDIENCIA

Valencia, 11.—Su Excelencia el Jefe del Estado, antes de marchar de la capital, recibió en su residencia oficial a los organizadores del Quinto Congreso Nacional de Cirugía Ortopédica y Traumatología, cuyas tareas han dado comienzo hoy en Valencia. El presidente de dicho Congreso, doctor López Trigo, expuso al Caudillo el Estado actual de la Traumatología en España después de un largo proceso de afianzamiento de esta especialidad. "Los traumatólogos españoles —han dicho— ocupan hoy un lugar de primacía entre los de su clase en el mundo, habiendo superado muchas dificultades de orden técnico, que podrían haber dificultado su formación".

El Generalísimo se interesó vivamente por los problemas de la traumatología y de las tareas que iba a desarrollar el Congreso y expresó su sentimiento por no poder asistir al acto inaugural y ofreció recibir personalmente las conclusiones que se adopten en el mismo.

El acto de apertura de dicho Congreso se ha verificado en el Palacio de la Generalidad y ha presidido, en representación del Caudillo, el general don Rafael Santa Pau, jefe de la 31 División.—Cifra.

EL CAUDILLO ALMORZO EN TERUEL

Teruel, 11.—A las dos en punto de la tarde ha llegado a esta capital Su Excelencia el Jefe del Estado, acompañado de su esposa doña Carmen Polo de Franco; ministro de la Gobernación y señora de Pérez González; jefe de su Casa Militar y segundos jefes de la misma y de la Casa Civil, así como de sus ayudantes de servicio.

En la puerta del Gobierno civil el Generalísimo fué recibido por el gobernador y jefe provincial del Movimiento, alcalde, presidente accidental de la Diputación, presidente de la Audiencia, vicario general de la Diócesis, en representación del Obispo, gobernador militar interino y otras autoridades, así como por jefes y oficiales del Ejército. Numeroso público estacionado en los jardines que circundan el edificio del Gobierno, tributaron al Caudillo una clamorosa ovación. Inmediatamente Su Excelencia penetró en el edificio y almorzó en la intimidad con las personalidades de su séquito, gobernador civil y primeras autoridades turolenses. — Cifra.

Franco, a bordo del "Coral Sea"

(Viene de primera plana)

tes, dando la sensación de que lo hacía alrededor de su eje, pese a su enorme mole.

SALEN LOS AVIONES

Rápidamente los pilotos, todos ellos muchachos muy jóvenes, ocuparon sus puestos en las carlingas de los aviones a reacción y en los de otros tipos; todos pintados en gris acero, con la estrella de cinco puntas en blanco y algunos distintivos en rojo.

Cada diecisiete segundos, la catapulta lanzaba un avión al espacio. El rodaje se efectuaba en tan sólo tres segundos, remontando el aparato inmediatamente su vuelo. Nos parecía que los aparatos iban a caer en el mar, pero inmediatamente se elevaban sobre el espacio, plegando sus ruedas y tomando, alternativamente la dirección debida a babor o a estribor.

Uno de los aviones, que por avería imprevista no pudo salir, descendió instantáneamente por un foso de grandes dimensiones, que se abrió en el centro de la pista de vuelo; pero a pesar de su anchura, a derecha y a izquierda continuaron saliendo el resto de los aviones, al mismo ritmo, mientras un autogiro, a estribor, casi a ras del mar, efectuaba el servicio de vigilancia, pronto a cubrir el salvamento de posibles accidentes.

Primero salieron 22 aviones birreactores; después, 14 más de menor tamaño, y otros ocho cazas, de un solo reactor.

Por último, despegaron, en rodaje normal, con salida cada diez segundos, otros doce cazas, de émbolo de distinto tipo.

Finalmente se elevaron los bombarderos, verdaderos mastodontes, de dos motores, mientras el radar no cesaba de funcionar, así como distintos tipos de telégrafos de señales.

Su Excelencia el Jefe del Estado observaba todas estas operaciones, demostrando el más vivo interés y escuchando con la mayor atención las explicaciones de la oficialidad.

De nuevo se obsequió a invitados y oficialidad con café y un gran número de marineros, fotógrafos profesionales, con gran proximidad al Caudillo, hacían gran número de fotografías, mientras los tomavistas de a bordo realizaron un reportaje cinematográfico de la estancia a bordo del Caudillo de España.

ATAQUES DE LA AVIACION

Descendió S. E. con los jefes de la Flota e invitados de Prensa a la cubierta para presenciar los ataques de la aviación a unos blancos situados a unos 900 metros, detrás del portaaviones y remolcados por éste. Los aparatos de todo tipo comenzaron a realizar pasadas continuas, disparando sus ametralladoras y cohetes y arrojando sus pesadas cargas de bombas en vuelos horizontales y en picado. Esta operación se hizo con mala visibilidad, pero no obstante, siempre fueron alcanzados los distintos objetivos. Las bombas de gran tonelaje levantaban montañas de agua a una altura de 20 a 30 metros. Resultaba muy espectacular y bella la operación. Los marineros de las dotaciones aclamaban el acierto de los disparos. Algunos aviones arrojaron en una sola pasada sobre el mismo blanco, 15 bombas con un peso total de 4.000 kilos, lo que viene a significar más de la mitad del peso del avión que las transportaba. Es indudable que si el blanco hubiera sido un barco, habría sido hundido en pocos minutos. Otra vez ascendió el Caudillo con las personalidades al puente de mando para presenciar las evoluciones aéreas, muy vistosas, en oleadas sucesivas. En aquel momento, el cielo se hallaba despejado. Los aviones hicieron varios simulacros de ataques a gran velocidad y altura. De pronto, se levantaron sobre cubierta diversas trampas, como especies de tirantes, cuya altura variaba hasta un máximo de ocho metros, dispuestas para el aterrizaje y en previsión de que pudieran fallar los cables de enganche de acero, muy fuertes, dispuestos sobre la cubierta de aterrizaje. Comenzaron a aterrizar los aviones y a pesar de que el aterrizaje se hizo a una velocidad muy elevada, que alcanzaba a los 240 kilómetros por hora en los aparatos de reacción, la maniobra se efectuó en escasísimos metros de espacio y sin el menor percance. Resultaba admirable la capacidad de resistencia de los pulmones de los pilotos en estos valientes aterrizajes. Todos ellos llevaban sus mascarillas de oxígeno. A los espectadores, la exhibición, les producía la sensación de estar presenciando unos ejercicios circenses. Cuando los aviones aterrizaban, plegaban inmediatamente sus alas y proseguían su rodaje hasta situarse en los mismos lugares en que se hallaban al salir al vuelo. Continuaban mientras tanto en el aire las exhibiciones del resto de los aviones. Por su parte, los barcos en formación, antisubmarinos en línea, permanecían quietos, fondeados entre sí a una distancia de 1.200 metros. Los aviones aterrizaron a un promedio de cuatro por minuto. Todos se hallaban en el portaviones a las dos menos cuarto. Inmediatamente, equipos de mecánicos y servidores, retiraban las alfombras y rampas de aterrizaje. El portaviones permaneció todo el tiempo que duró la exhibición aérea contra el viento. Al subir sobre cubierta, la comitiva con el Jefe del Estado y los jefes de la Flota, descendieron todos en ascensores rápidos hasta la planta en que se hallan los comedores. El Caudillo conversó durante algún tiempo con los altos jefes norteamericanos, comentando las maniobras presenciadas.

MENSAJE DEL CAUDILLO A EISENHOWER

Anteriormente se cursó por los servicios telegráficos del portaaviones, el siguiente mensaje:

«Del Generalísimo Franco al general Eisenhower, presidente de la nación americana y jefe de sus Ejércitos: Al pisar el territorio americano con motivo de mi visita a vuestra Flota del Mediterráneo, me complazco en enviar a V. E., con los sentimientos más amistosos de la nación española, la expresión de mi alta consideración y sentido afecto.—Generalísimo Franco».

ALMUERZO PRESIDIDO POR EL GENERALISIMO

Después de las dos de la tarde se sirvió un almuerzo que presidió el Caudillo, teniendo sentado a su derecha e izquierda al embajador de los Estados Unidos con los ministros de Marina y Ejército, el subsecretario de la Presidencia, el almirante de la Flota norteamericana, el jefe de su Casa Militar y jefes del Alto Estado Mayor. El resto de los invitados ocuparon mesas contiguas, hasta un total de setenta comensales.

Todas las mesas se hallaban profusamente adornadas con flores de Valencia. El almuerzo se sirvió en vajilla muy fina de porcelana y plata. La comida, típicamente norteamericana y los comensales tomaron como única bebida te frío, clásico en la Armada norteamericana.

Inmediatamente después de terminar el almuerzo, en grupos de a ocho personas, cada uno de ellos acompañado por un jefe, los invitados realizaron una detenida visita al barco.

Terminada la visita al barco, Su Excelencia el Jefe del Estado recibió a los representantes de la Prensa española y norteamericana que habían sido invitados para presenciar las maniobras en el portaaviones «Coral Sea».

Asistieron los señores Forte, Nevin, Cianfarra, Main y Mowerer, americanos y los españoles señores García Rubio, Hernández Petit, Martínez Tessier Calvo y Hernando, Baro Quesada y Salvat, ante los cuales, el Caudillo pronunció unas palabras.

Terminadas las declaraciones, el Caudillo estrechó la mano de todos y cada uno de los periodistas, quienes salieron seguidamente a cubierta. Allí les fueron entregadas las fotografías que los marineros fotógrafos habían tomado a la llegada del Caudillo.

A las cinco de la tarde, el almirante Combs y el almirante Nieto Antúnez, en el crucero «Desmoines», informaron a los restantes periodistas del curso de las maniobras. Estos periodistas son los siguientes: Montero Alonso, José de la Cueva, Alfonso Sánchez y Colazo.

El mal tiempo impidió que se celebrara la segunda fase de las maniobras.

ALOCUCION DEL CAUDILLO

Antes de abandonar el barco el Caudillo, dirigió a los tripulantes, formados en sus respectivos puestos, una alocución. Los tripulantes norteamericanos, formados en cuadro, sobre cubierta, en vistosísima formación, presididos por sus jefes y oficiales, escucharon con todo respeto y atención las palabras del Caudillo, que fueron rigurosamente traducidas por el intérprete oficial de la Embajada de los Estados Unidos en Madrid.

S. E. ABANDONA EL BARCO

A las seis de la tarde, el Jefe del Estado abandonó el «Coral Sea», siendo despedido con los mismos honores que se le rindieron a su llegada. Le despidieron cordialmente el almirante Combs y los jefes del alto mando de la Flota, acompañados del embajador de los Estados Unidos. S. E. subió a la lancha motora del almirante Combs, que le llevó hasta el puerto. En este lugar rindieron honores las fuerzas de la marinería, a las que revistó el Caudillo antes de subir al automóvil que había de conducirle a la Capitanía General.—Cifra.

Toros

Alternativa de Antonio Vázquez en Valencia

Antonio Ordóñez, Jumillano y Antoñete cortan doce orejas, seis rabos y cinco patas en Mérida

Marcos de Celis, ovacionado en Barcelona, con novillos grandes, mansos y difíciles

CORRIDAS

ORDOÑEZ, JUMILLANO Y ANTOÑETE, AGOTAN LOS TROFEOS EN MERIDA

Mérida, 10. — Toros de Samuel Hermanos, que dieron magnífico juego.

Antonio Ordóñez estuvo superior en sus dos toros, a los que cortó las dos orejas y el rabo, además de concederle la pata del segundo.

Emiliano Ortuño, Jumillano, también tuvo una gran tarde, cortando las dos orejas, el rabo y una pata en su primero y los mismos apéndices en su segundo.

Antoñete, triunfó también, cortando asimismo las dos orejas, el rabo y una pata en cada uno de sus toros.

Los tres espadas son llevados a hombros hasta el hotel.—Cifra.

ALTERNATIVA DE ANTONIO VAZQUEZ CON MOTIVO DE LA CORONACION DE LA VIRGEN DEL PUIG

Valencia, 10.—Esta tarde, con motivo de la Coronación de la Virgen del Puig, se ha celebrado una corrida extraordinaria, a la que ha asistido la esposa de S. E. el Generalísimo, doña Carmen Polo de Franco, que fué recibida en la Plaza y despedida al salir de la misma con entusiásticas ovaciones. La acompañaban el ministro de la Gobernación y su esposa. Los tres diestros brindaron sus primeros toros a la esposa del Caudillo.

Los toros fueron de don José María Galache, mansos y difíciles.

Manolo Vázquez, en su primero, segundo de la lidia, veroniquea y cita por chicuelinas. Remata con una estocada, oyendo palmas. En su segundo, faena inteligente, de castigo, con estocada entera.

Victoriano Posada, un pinchazo, una entera y descabello a la primera. Ovación, oreja y vuelta al ruedo. En su segundo, faena voluntariosa, remata con media y descabello.

Antonio Vázquez, en el primero, de su alternativa, lancea y es aplaudido. Recibe los trastos de manos de su hermano y mata de pinchazo y estocada. Ovación, una oreja y vuelta al ruedo.

En el que cierra plaza, mata de un pinchazo y media. Fué muy aplaudido.—Cifra.

NOVILLADAS

MARCOS DE CELIS, OVACIONADO EN BARCELONA

Barcelona, 10.—Plaza de las Arenas. Reses de don Joaquín Natera, grandes, mansos y difíciles.

Luis Díaz, a su primero, tres pinchazos y una estocada. Aplausos. A su segundo, un pinchazo y una entera. Ovación.

Luis Francisco Peláez, dos pinchazos y una entera. Aplausos. A su segundo lo despachó de una estocada. Aplausos.

Marcos de Celis, al tercero de la tarde, una entera. Ovación. Al último, muy valiente, una entera y descabello. Ovación.—Cifra.

COGIDA DE CORIANO EN MADRID

Madrid, 10. — Plaza Monumental. Novillos de don Ignacio Sánchez y Sánchez, de Salamanca, para Coriano, Gregorio Sánchez y Miguel Campos. Buena entrada.

Los novillos, bien presentados, fueron mansos, excepto el corrido en sexto lugar, que cumplió. El cuarto, con ambos cuernos escobillados, fué protestado y devuelto, a los corrales. Le sustituyó otro de Hernández Pla, también manso.

Coriano, mató de tres pinchazos, intento de descabello, otro pinchazo y dos intentos de descabello más. El toro se echa después de sonar un aviso y remata el puntillero.

En el cuarto fué cogido al dar un pase natural y pasó a la enfermería. Acabó con el bicho Gregorio Sánchez de una estocada y descabello al segundo golpe, después de unos buenos bases por bajo. Fué ovacionado.

Gregorio Sánchez, mató al primero de estocada contraria y descabello y al otro de una buena estocada. En los dos fué ovacionado largamente y saludó desde el tercio.

Miguel Campos mató de tres pinchazos, estocada y descabello y fué aplaudido. Al que cerró plaza, lo mató de dos pinchazos, media en lo alto y descabello al segundo golpe.

Gregorio Sánchez y Miguel Campos fueron despedidos con una gran ovación.

José Rodríguez Coriano fué asistido en la enfermería de la plaza de herida en región dorsal, con trayectoria hacia abajo y hacia afuera, que desgarra aponeurosis lumbar del lado izquierdo y puntazo corrido en región glútea del lado derecho. Pronóstico menos grave. Pasó al Sanatorio de Toreros.—Cifra.

LA PRIMERA DE LA FERIA DEL PILAR

Zaragoza, 10. —Primera de feria. Novillos de Atanasio Fernández, de Salamanca, para el rejoneador Bernardino Landete y seis de Fermín Bohórquez, de Jerez.

Las reses fueron grandes y difíciles.

Landete rejoneó muy bien a su novillo y fué ovacionado. Dió la vuelta al ruedo.

Mario Carrión fué ovacionado y cortó una oreja en su primero. En su segundo, ovación, vuelta y salida.

Bernadó fué aplaudido en su primero. En su segundo estuvo valiente y fué ovacionado.

Palacios escuchó aplausos en su primero y cortó dos orejas y dió la vuelta en su segundo.—Cifra.

NOVILLADA DE LA PRENSA EN JEREZ

Jerez de la Frontera, 10.—Novillada organizada por la Asociación de la Prensa. Reses de los herederos de don Arturo Pérez, de Sevilla. Plaza abarrotada. Juanito Galvez es ovacionado en el primero y dió la vuelta al ruedo en su segundo. Pepín Jiménez, de Chiclana, una oreja en el primero y ovación y salida en el otro. Juan Antonio Romero, "El Ciclón de Jerez", dos orejas en el primero y otras dos orejas en el que cerró plaza. Los dos últimos novilleros fueron sacados en hombros de la plaza.—Cifra.

CINCO OREJAS A MONTENEGRO Y DOS A MARISCAL EN GRANADA

Granada, 10.—Corrida de Beneficencia con ganado de don Cándido García, de Salamanca.

Rafael Mariscal, a su primero, estocada. Ovación, dos orejas, rabo y vuelta y salida. En su segundo, estocada algo tendida, varios intentos de descabello, pitos al novillo y palmas al diestro. En su tercero, manso y huído, estocada delanterilla. Otra entera, media más y cuatro veces intenta el descabello. Pitos al toro y algunas palmas al torero.

Miguel Montenegro, a su primero, estocada un poco coída y media. Descabello a la segunda. Ovación, una oreja y vuelta. Al cuarto, le coloca tres pares. Estocada, ovación, dos orejas, rabo y vuelta. Al sexto, estoconazo y descabello al primer golpe. Ovación, dos orejas, rabo y salida en hombros.—Cifra.

Mañana, festival taurino a beneficio de las J. O. A. C.

Esta noche llegará a Palencia, Marcos de Celis

Como ya saben nuestros lectores, mañana, fiesta de la Raza, tendrá lugar el cierre de la temporada taurina —un verdadero broche de oro— que será el festival taurino a beneficio de las J. O. A. C.

El cartel ha sufrido sucesivas modificaciones y, como ya anticipamos, quedará definitivamente integrado por el valiente novillero palentino Marcos de Celis, que ayer dió por terminada su temporada oficial con una nueva y brillante actuación en Barcelona; el famoso diestro murciano Pedro de los Reyes, que sustituye a José Luis Serrano, gravemente herido en Huerta del Rey; el sevillano, hoy residente entre nosotros, Enrique Antúnez, que en este festival, según nos dice, va a «destaparse», y el palentino Manolo Quintanilla, a quien se le brinda una nueva oportunidad de demostrar que puede ser torero.

Un cartel, en verdad, interesante y que, a buen seguro, congregará en nuestra Plaza a toda la afición. Vale la pena rendir homenaje a Marcos de Celis después de su triunfal temporada en la que tan alto ha puesto el pabellón taurino de Palencia y colaborar a los fines benéficos que se persiguen. Si el tiempo acompaña, como parece, esperamos un lleno.—ALAMARES.

REPRESENTANTES

Agencia Comercial solicita representantes en todos los pueblos y capitales para varias fábricas muy importantes, siendo todos sus artículos de superior calidad, dando muy buena comisión.

Las fábricas interesadas en nombrar representantes de calzados y alpargatas para caballero, señora y niño, en toda clase de fabricación. Fábricas de embutidos, de sobrasada mallorquina, jamones y todos los productos del cerdo. Fábricas de queso, chocolates, licores y productos alimenticios en general.

Dirigirse, Apartado de Correos, número 351. Palma de Mallorca.

Se ha iniciado la confraternidad de armas entre España y los Estados Unidos

Valencia, 10.—(Crónica del enviado especial de la Dirección General de Prensa).

Hoy es el día en que verdaderamente se ha iniciado la confraternidad de armas entre los Estados Unidos y España.

S. E. el Jefe del Estado, ha visitado oficialmente el territorio norteamericano, algo más que simbólicamente representado por la cubierta del portaaviones «Coral Sea», de la VI Flota, y ha asistido a una serie de ejercicios tácticos aeronavales en los cuales se ha puesto de manifiesto el formidable poder y la capacidad bélica de la gran nación aliada nuestra. El contacto vivo y directo ha refrendado así los acuerdos diplomáticos y ha confirmado el sentimiento de amistad que apenas comenzada, ya se siente firme y estrecha como con toda satisfacción lo afirmó el vicealmirante Cobs, Comandante de la VI Flota y subrayó que esta clase de visitas son las más apropiadas para reforzarla.

El día ha significado esto y tal vez no será importuno recordar que aquí mismo en un antiguo lugar de esta costa, en Sagunto, hace siglos, dieron los españoles una prueba gloriosa de fidelidad al aliado y a la palabra empeñada. Al español, se le ha conocido siempre en la historia por su lealtad hasta el punto de que, como afirmaba don Francisco de Quevedo «al español más le constituye el ser leal que condición otra alguna" así lo afirmó hoy también solemnemente el Caudillo en su alocución a los marinos de la Flota del Mediterráneo y en su telegrama de saludo al Presidente Eisenhower en el momento de pisar la cubierta del «Coral Sea». La amabilidad y gentileza de los jefes, oficiales y dotaciones de los buques estadounidenses, fué sencillamente de la mejor estirpe e hidalguía. Se desvivían materialmente por atender a los ilustres visitantes y no hubo explicación que se ahorrasen ni duda que no resolviesen ni atención que no prodigasen. A los españoles nos dieron una gran prueba de cariño y de respeto, nos trataron verdaderamente como compañeros estimados, como hermanos a quienes cumple llevar al lado codo a codo en la tarea común de defensa y de protección contra el enemigo. Esta mañana cuando formados en columna detrás del «Coral Sea», avanzaban por el Mediterráneo los cruceros destructores de la VI Flota la formidable sensación de poderío que se experimentaba era también una sensación de fe y de voluntad de vocación indomable para conseguir que dicho poderío sirva realmente a la causa de la civilización y de la paz. Detrás de este asombroso despliegue bélico, detrás de esta eficacia combativa de la primera escuadra aeronaval del mundo, detrás de esta prodigiosa concentración de recursos técnicos, se percibe claramente que hay una fe, una decisión humana irrevocable.

Esto no se improvisa así como así en frío, esto ha requerido un espíritu, un alma, una paciencia y un estudio infinito, una infatigable emulación en no querer ser vencidos ni superados jamás, una «gana» inagotable de ser libres frente a la tiranía; en suma, bajo esto, los americanos nos revelan, late en ellos un sentimiento absolutamente análogo al de los españoles el sentimiento de la Patria para cuya existencia y pervivencia ningún sacrificio es pequeño, ni el de la paciencia técnica, ni el del heroísmo.

Somos aliados, en fin, porque ni a la penetrante clarividencia del Caudillo ni a la profunda experiencia del Presidente Eisenhower, pasó desapercibido el hecho trascendental de que la unanimidad de espíritu es lo que fundamentalmente importa, el deseo de vivir en libertad e independencia y darlo todo por ellas en el motor histórico de los pueblos. Lo demás, los detalles esos, Dios los concede por añadidura, y tal vez como premio a quienes atienden a lo principal; España y los Estados Unidos saben lo que quieren en este mundo agitado y peligroso que hoy existe; por eso, pueden comprenderse tan fácilmente como esta jornada lo demuestra; por eso se estiman y se aprecian; por eso, pueden llegar felizmente a amarse con esa fraternidad que las armas y el sacrificio deparan.

Acodados en el Puente del «Des Moines», vemos, a un par de largos, la cubierta del portaaviones; allí están con Franco las autoridades españolas departiendo amigablemente con las norteamericanas de la Flota. El espectáculo no puede ser más significativo y tal vez hace siglos nuestra historia no ha conocido nada semejante: hénos aquí a los españoles de cara a las grandes empresas del mundo, vueltos a ellas por voluntad e inspiración del hombre que nos manda.

Los simpáticos y cordiales norteamericanos, no se cansan de decir su contento y satisfacción por la visita y proclaman encendidamente el honor de poder desplegar ante nosotros su maravilloso esfuerzo y eficacia. «Las fuerzas a mi mando— dice textualmente el contraalmirante Cruise, Jefe de la VI División de Portaaviones— consideran un honor el poder realizar esta demostración ante Vuestra Excelencia y esperamos sinceramente, que pueda disfrutar de un día agradable, así como interesante entre nosotros». «Estáis haciendo historia» —dijo S. E. a los marinos y aviadores americanos—. Eso es exactamente la suprema lección del día. Historia de una lealtad y de unos principios irrevocables a los que España como no podía ser menos, se siente perfectamente vinculada y tiene a gala y honor sumarse a la defensa.

El Dr. don Serapio Pajares

Reanuda su consulta

EL TIEMPO EN PALENCIA ARTICULOS DE ESCRITORIO, EN I. G. DIARIO-DIA

LA SEÑORA

Doña Antonia Santiago del Río

Falleció en Barruelo de Santullán

a las 20 horas del día 9 de Octubre de 1954

A LOS 55 AÑOS DE EDAD

Después de recibir los S. S. y la Bendición de S. S.

D. E. P.

Su desconsolado esposo don Máximo Duque Santiago; hijos Julia, Abilio y José Duque Santiago; madre doña Josefa del Río; hijo político don Abilio Alonso García; nieta María del Pilar Alonso Duque; hermano Exiquio Santiago del Río; tíos, primos, sobrinos y demás familia,

Suplican una oración por el eterno descanso de su alma

TEATRO PRINCIPAL

MAÑANA MARTES

Inauguración Oficial de la Gran Temporada Cinematográfica

¡¡EXTRORDINARIO ESTRENO!!

William HOLDEN

Nancy OLSON · Barry FITGERALD

Director: RUDOLPH MATÉ

UNION STATION

¡Cien policías a la caza de un enloquecido criminal, en los túneles subterráneos de una inmensa estación de ferrocarril!

La película de la máxima emoción